工商晚報

The Kung Sheung Evening News

督印及承印：工商日報有限公司 香港灣仔分域街十八號

各部電話

編輯部：二七零七零六 二八零零八七
採訪部：二七三四九二 二八二五四七
營業部：二七九三零七 二八零七零八
廣告部：二八二四五五
社長室：二七五零五六
總編輯：二七七二六一
經理室：二七七二六一
中區辦事處：二二式五四九 式式一式三八五

電報掛號二零七五九 郵箱六二號

出紙兩大張售價式毫

新聞紙第一一七九八號

・本報每份仍售式毫・

保利未了工程 工務局招商執手尾

工人擬返地盤已遭拒絕

【本報訊】保利工程有限公司事件餘波未了，至今晨其最新發展如下：

㈠港府已與香港建造商會方面接觸，徵詢願意承接保利公司未完成地盤工程的建造商名單。

㈡部份工人今晨返回機場地盤時，遭受警方人員拒絕入內，百多工人聚集該處，幸未有不愉快事件發生。

㈢保利工程有限公司工人代表，今晨前往兩局議員辦事處要求協助。

工務司署一位發言人今晨接受本報記者訪問時表示：對於保利公司十一個未完成的地盤工程，倘使再招標承建，則會浪費時間，對公衆並無益處，因此，工務司署方面，已與建造商會方面接觸，徵詢有意承接該等未完成工程的建造商名單。

保利公司十一個地盤，今晨已全部停止工作，但若干地盤，尤其紅磡大包米地盤，仍有相當多工人等候結果。

香港建造商會主席孫紹光今晨在接受本報記者訪問時亦証實，工務司署方面，就該問題，曾與該會接觸，但未有結果。

位於啓德機場的保利公司其中一地盤，今晨有部分工人返回地盤時，遭駐守機場警方人員拒絕進內，曾引起爭論，由於工人陸續返回，人數最多增至逾百人，情況一度相當緊張，後經警方人員勸諭後方逐漸散去，幸無不愉快事件發生。

保利工程公司的四名工人代表，今午前往中區皇室行行政立法兩局非官守議員辦事處，要求協助，並希望指示如何協助工人與獲得工資。

當局申請保利清盤 債權人可提出反對

【本報綜合報導】保利工程有限公司清盤案，經已訂定於下月十三日，在高等法院聆訊。

保利公司雖然曾盡力企圖挽救該公司之命運，而在昨晨當局宣佈延期接管該公司十一項工程之際，各人均滿懷希望，一心以爲保利事件已有轉圜餘地，並於昨午各董事齊集召開緊急會議，商討接管會延期後措施。孰料在不足六小時之後，至下午四時卅分，財政司在詳細研究兩名視察員的報告書後，突然宣佈入禀高院要求將保利清盤，並隨即收回該公司之合約，立即接管十一個地盤工程。

據靈通消息透露：財政司決定，係經過審核審定會計師格拉斯第及大律師韋文南之報告後，認爲保利經已無法償還所有債權人債項，應立即予以清盤。

然而，該公司之董事昨日在接獲財政司之通告後，仍堅決表示將會繼續努力，去尋求任何可行辦法，以挽救保利公司被清盤命運。但胡應湘則形容此可能性經已甚爲渺茫。

按照法例，一間有限公司被政府宣佈要求清盤後，該公司之無抵押債權人，有權上禀高院，要求撤回清盤令。故而保利工程一綫「生機」，現時正繫於該公司最大無抵押債權人——青洲英泥公司之手上，因保利欠下其債項達數百萬元。

青洲英泥公司經理布力加，會否召開會議，齊集所有無抵押債權人（如材料商及判頭等），一致通過向當局反對該清盤令，將爲最令人矚目的問題。

另一方面：該名在羅兵咸會計師樓的賬項報告書內證實私自挪取一千萬元的董事，今後如何向股東交待，會否由其負起責任及接任法律起訴亦爲另一個使人關注的問題。

根據公司清盤之法例，一間公司清盤獲得法庭批准後，所有公司賬目便會移交清盤官處理，而清盤官在召集償權人舉行會議及將公司資產淨值計出後，便會決定擬還償項的程序，而最先獲得賠償債務應爲該公司工人及職員欠薪，然後順序爲有抵押償權人、無抵押償權人，最後始輪到股東。

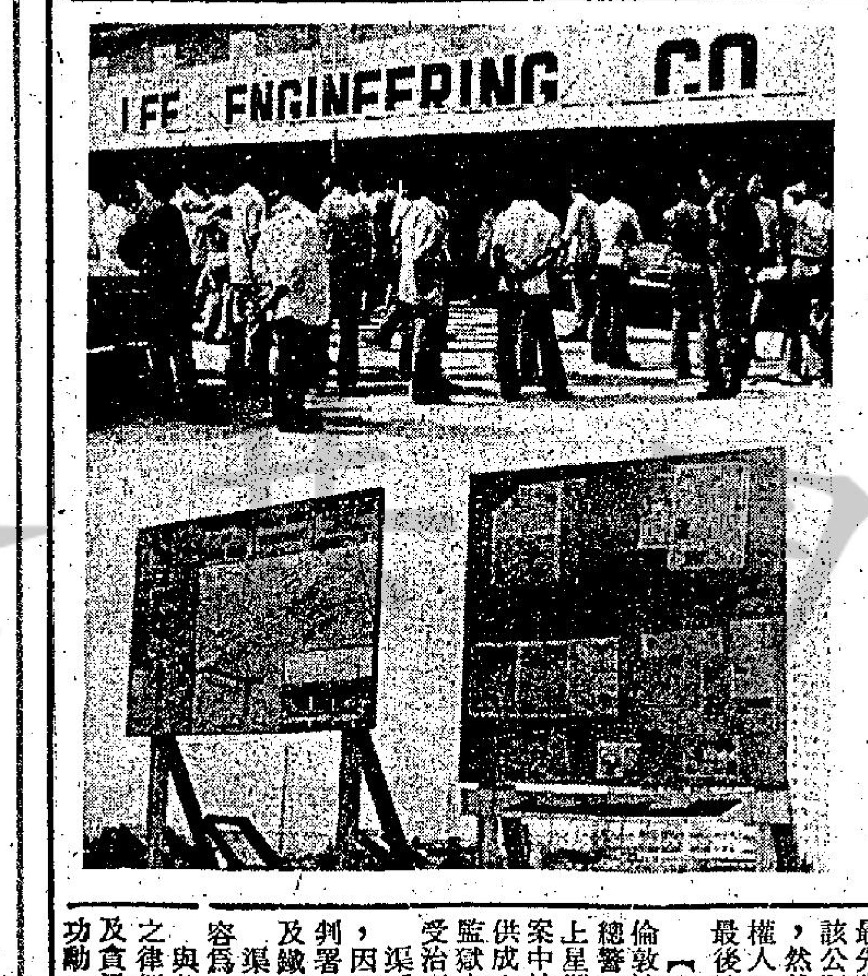

保利地盤・今晨所見

上：保利啓德機場地盤被政府接管後，各員工今晨被警拒進入，返回紅磡大包米總寫字樓進行交涉時情形。下：保利工程有限公司今晨經已全面停工，圖片所示，「招牌」已被人用舊報紙遮貼。（本報記者姚漢錦・呂智明攝）

工黨向下院保証 英無意放棄香港

【倫敦六日路透社電】美國工黨政府今日向下議院保證：它無意放棄香港。

前保守黨內閣外交及聯邦事務部次官雷里曾要求政府，提出無意改變或減少英國對香港政治與軍事承諾的保証。

外交與聯邦事務部政務次官李務絲特小姐在一份書面答覆中稱：「我們無意放棄香港。關於防衞問題，香港補助防衞軍費用的現行協議於一九七六年三月期滿。政府定將在適當時間與本港政府磋商續約。」

政府並拒絕在國會提出的一項建議，即是它應飭令本港政府在本港採用一種財產稅。外相加拉漢對一位工黨議員提出的這一項意見，回答是「否」。並補充說：在香港採行任何新稅，將是香港政府的事。

執政的工黨上月在此間發表的競選宣言，聲述在英國採行征收超過十萬鎊財產的年稅。

風趣 周刊

逢星期六隨工商晚報附送

一經問世・賣到渴市
不讀風趣・週末虛度

・今期要目・

△香港客智取美賭城大亨
△海底公園設在大浪灣
△一千七百七十歲壽星公會
△李琳琳：不怕死的又來了
△買平機票慎防受氣
△無價杯碟

小評 在澳門投資？

有一批地產商，據說要聯合起來，在澳門投資，將進行龐大的填海工程，將來在填海區興建商場、酒店及住宅，同時會貸款一千萬元，給予澳門電力公司，加强改善業務。

這是難以使人理解的投資。

在澳門投資，比較在香港更有前途嗎？

任何人都知道，澳門的繁榮，是建立在香港繁榮之上，假如香港的經濟衰退，澳門決不能獨善其身，假如沒有香港客光臨，澳門就十分冷落。

所以，當香港地產業蓬勃發展的時候，澳門的地價樓價都上揚，這是澳門得沾香港餘蔭。現在香港地產業不景，澳門也就同樣受到重大的打擊。

我們想不出香港有地位的地產商人，要集體向澳門投資的理由。假如勉強要提出理由，也許是地產商人們有意做給香港政府看看——表示不是沒有力量，而是他們覺得在澳門投資更有利……。

也許，地產商人們正在向港府施壓力，希望爭取到在本港投資地產，能夠得到較多的有利條件。

觀點與角度

王侍

葛柏獄內醫病 韓德褫奪勳銜

【本報訊】據倫敦消息謂：前總警司葛柏，於上星期六在引渡案中被判表面證供成立之後，現在監獄之醫院中接受治療。渠係治療頭傷，因渠在弓街裁判署出庭時，觸及鐵欄。渠之情況被形容爲「滿意」。

與此同時，渠之律師表示下週初將向地區法庭申請人身保護狀。

（又訊）前本港警司，最近已刑滿出獄離港之韓德，業已被剝奪其服務廿一年內所獲之勳章。

據政府憲報：韓德所獲之殖民地警察勳章及長期服務獎章，已被剝奪。因其曾在法庭被判罪。公告中未有提及貪污，韓德係于一九七一年元旦始獲女王授予功勳。

警員否認貪污控罪 三萬元具保押後審

【本報訊】一名現役警員，因涉嫌向一宗交通意外事主貪污性索取金錢，爲廉政專員公署人員拘捕。今晨提控於北九龍裁判署，被告否認控罪。法官將案押後至本月廿八日，被告准以三萬元保釋出外。其中一萬元現金，另兩名人事保，每名一萬元，並將其所有旅遊証件扣留，並須每日到警署報到兩次。

被告簡祖佑，廿七歲，現役警員一〇四六八號。被控於本月四日，在九龍交通總部交通意外調查組，未經合法許可及理由，向陳華聲索取款項一千五百元，作爲對其一宗交通意外不作起訴報酬。

劫兩手錶及一元 積犯重判獄四年

【本報訊】一名犯案纍纍積犯，因在街頭先後向兩名路人行劫兩只手錶及現款一元，事後被警拘捕，今晨解上維多利亞地方法院提控，被告認罪。主審法官高禮華重判其入獄四年。

被告梁國華，廿八歲，無職業，被控兩罪：㈠本年十月廿一日，在皇后大道西近發興街向一男童劫取一只手錶及現款一元；㈡同月廿五日，在德輔道西近修打蘭街向一男子行劫一只手錶。

案情大意：被告所犯兩案，均在街頭遇上事主，上前拍膊頭索取金錢，如事主無錢財便剝取手錶，而第二控罪中事主因爲身上祇有數角錢，而被打了兩拳後才搶去其手錶。

二千五百英軍 軍事演習一週

【本報訊】定今日開始，爲期七天防軍軍事演習，將有二千五百多人在吐露半島作反游擊戰。

演習同時使防軍有機會實習各項其它戰術。此混名「跳遠」之週年軍事演習，將使沙田與大埔之間有較多軍車往還。但軍方表示：將盡力使普通交通不致受妨碍。

假想「敵人」由喱喀來福槍隊與婆羅乃馬來兵担任，而空軍則任「友軍」。

小販毆人簽保

【本報訊】以一名青年小販，因在渡海小輪上的高談濶論，爲鄰座中年漢子干涉，罵爲「臭飛」。而一怒將該中年男子毆傷，事後跳海逃走，但爲輪上水手救回。報警由警方將其落案檢控。今晨解上中央裁判署提堂，被告認罪，法官判其簽保三百元及守行爲一年。

被告文永全，廿歲，小販。被控於十一月五日，非法傷害男子麥華之身體。

案情透露：案發當日中午，油麻地小輪民添號由大角咀開往中環途中，二等搭客麥華，因不滿鄰座被告大聲談話而破口將其大罵，指其爲「臭飛」，被告勃然大怒，先爲口角，繼而動武，混亂中，麥之臉部被毆傷，而被告遇兇後跳下海中逃走，其後由輪上水手救回，報警調查。

今日天氣預測

吹輕微至和緩東北風，天氣晴朗，晚間轉爲密雲，下午最高氣温約爲攝氏二十八度。

今午十二時，天文台錄得室外氣温記錄爲攝氏廿七度，濕度百分之六十九。

高潮：上午一時卅分，下午四時卅分。

低潮：上午九時廿二分，下午七時廿八分。

亞洲足協排除我會籍 國際足協指無此權力

【羅馬六日路透社電】國際足球協會發言人今日在此間說：九月間亞洲足球協會曾排除中華民國會籍而准許中共參加。國際足協將通知它指出它沒有這樣的權力去決定。

該發言人哥第爲足協新聞處負責人，他解釋說：這是因爲中共並非國際足協的會員國，而准許中共入會與否的決定，祇能在一九七六年於蒙特里爾舉行的國際足協大會上提出討論。

國際足球協會會長夏維蘭治博士說：中共欲成爲國際足協會員，將須循正常手續申請。但絕不能立下一項排除其他會員國會籍的條件。

同時，由夏維蘭治會長率領的一個國際足協高層人士代表團，將會訪問北平。而國際足協會員國將可在協會秘書長批准下，與中共球隊作賽。

摩登鴇婆・榮任議員 拉斯維加斯一間合法妓院的鴇母，於十一月六日獲選爲華達州的州議員。四十五歲的比華莉・夏露女士（中），是民主黨員。她在這次選舉中，險勝對手，成爲該州議會第一位獲選的鴇母。圖爲十一月五日晚她與支持者省覽初步選舉結果。（合衆社圖片）

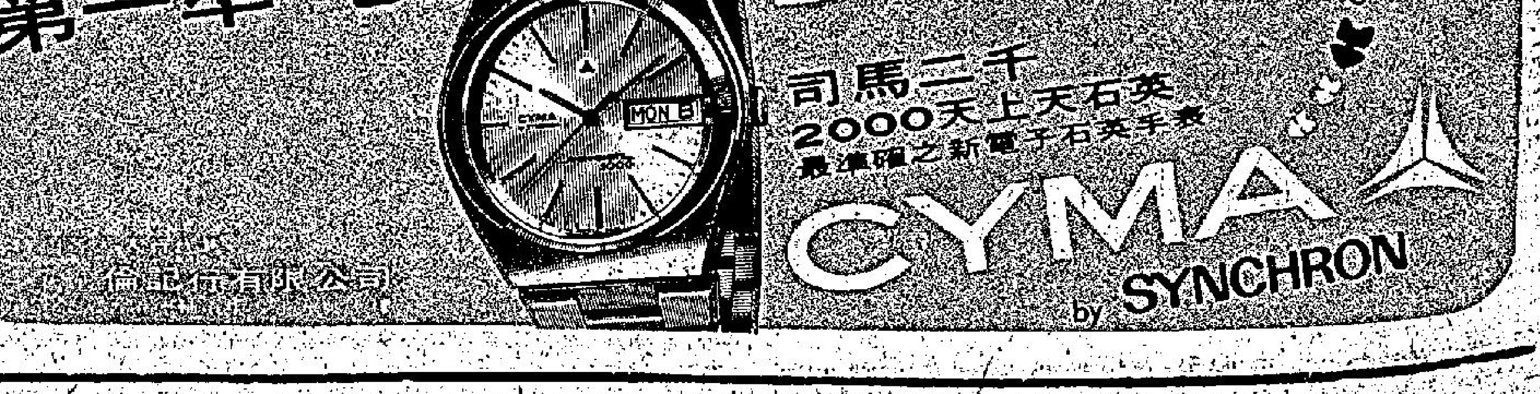

儘管共和黨選舉慘敗 福特仍有意競選連任

白宮表示中期選舉非代表公民複決

【華盛頓六日法新社電】共和黨在此次選舉的失敗沒有影響福特總統在一九七六年競選的意向。

白宮發言人尼森今日說：「它將不影響總統將有可能在一九七六年競選的決定。」他補充說：「沒有人以爲這次選舉是對總統的一種公民複決。」觀察家回憶，福特於一年前爲尼克遜提名爲副總統而於本年八月接替尼克遜入主白宮，他不是爲人民所選任的。但許多人認爲民主黨的勝利是福特個人的挫折，他在二十個州爲共和黨候選人從事助選運動，而這些候選人中，幾乎有三分之二遭受失敗。

尼森說，總統相信有若干問題不能等候的。當國會於十一月十八日復會時，總統將送交國會一份咨文，要求國會議員儘快採納約四十項計劃，其中有許多是與經濟有關的。

儘管許多觀察家以爲福特的反通貨膨脹計劃是共和黨失敗理由之一，但尼森說，總統無意更改這計劃的內容。

財長西蒙首次承認 美國陷於經濟衰退

增長率減低迫使利率下降

【華盛頓六日路透社電】美國財長西蒙今天第一次承認美國陷於經濟衰退。

他告知芝加哥一次經濟專家會議說：「在我的判斷中，現時的經濟弊病，最後將被紀錄爲一次衰退」。

按：西蒙和其他政府發言人，迄今爲止曾拒絕描述現時的經濟走向下坡是一項衰退。

西蒙并說：雖則民主黨在昨天的選舉中獲得巨大的勝利，但政府將不放棄四週前向國會所提出的各項經濟建議。

他說：「我們並不由我們的立場後退。我們將支持總統的經濟計劃，因爲繼續相信那項計劃符合所有美國人最良好的利益。在政治或經濟方面並未有發生若何事情，足以改變我們的觀點。」

【紐約六日美聯社電】由於美國經濟增長率的減低速度以致繼續迫令利率下降，三間大銀行於星期三把它們的最優惠利率從百分之十一點二五減爲百分之十一。

紐約的大通銀行，漢諾威廠商信託公司及米德蘭海運銀行宣佈的新利率立即實行。對商業貸款者收取的百分之十一利率，比萬國寶通銀行和幾間商業銀行星期一所宣佈最低百分之十點七五仍高出零點二五。

銀行分析家說，因目前商業減低生產而引致貸款減縮及金融市場利率的下降，是這四個星期內最優惠利率下降的原因。

美國民主黨女衆議員格拉索夫人（圖左）被選爲康涅迪格州州長，成爲美國歷史上女性靠自己力量而獲選爲州長的第一人。圖爲格拉索夫人與其丈夫湯姆，於選舉結果宣佈後，在其寓宅內與新聞記者談話時攝。

倫敦金價續升 直闖百八美元

【倫敦七日美聯社電】倫敦金融市場的黃金價格，星期三再次躍增至每盎士一七九點二五美元，接近本年四月最高價位的一八一點五美元。

交易人士聲稱：造成金價自星期一以來上漲了逾十美元的主要原因是美元疲弱，以及人們相信明年美國准許人民擁有黃金後，黃金的需求將會增加。傳統上，黃金被認爲是經濟困境當中安全的投資。投資者及投機家都非常活躍，使當天的金價上升了五點七五美元。

基卿將抵大馬士革 料將面臨艱苦舌戰

【安曼六日路透社電】美國務卿基辛格今晚由沙特阿剌伯飛抵此間，繼續其尋求中東和平的任務。

基辛格於翌晨前往大馬士革之前，將與哈辛國王會晤。一般推測，基辛格將在大馬士革面臨艱苦的舌戰，然後才於明晚到以色列訪問。

他在利雅特進行四小時的訪問中，曾與沙特阿剌伯領袖們舉行了成功的會談。

在飛赴安曼之前，基辛格對記者表示，他曾向費沙爾國王和沙特其他領袖們概述美國的政策；而費沙爾亦支持其爲解決中東糾紛達成公正辦法的努力。

在當日較早時，奔走於世界各地的基辛格曾到訪埃及，與埃及總統沙達舉行關係重大的會談。

沙達支持基辛格的和平努力，并暗示埃及可能會對以色列祇撤出西奈半島一事，予以考慮。

【利雅特六日路透社電】美國務卿基辛格在其中東旅程中，於今天抵達利雅特，來進行四小時的訪問。基辛格曾與費沙爾國王和沙特阿剌伯各領袖會談，事後他表示這次會談很成功。

基辛格在飛往安曼之前，對記者說：他曾與費沙爾國王和沙特阿剌伯的其他領袖們，進行了「良好而又有用」的會談。

基辛格說：「我對沙特阿剌伯國王和其他朋友們握要的敘述我們的政策，以下就是所說的的概略：假如各有關方面贊同我們的（和平）努力繼續予以展開的話，我們答應將爲此而努力不懈。」

他又說：費沙爾國王支持這項努力，來達成解決中東糾紛的和平辦法。

基辛格說：「由於費沙爾國王的鼓勵，美國將繼續努力，使雙方（以、阿兩方）之間的鴻溝得以塡平，直至我們獲得進展，向着這個地區的公正、永久的和平邁進爲止。」

至於減低石油價格問題方面，基辛格說：「可幸地我有機會解釋高油價對世界各地的經濟和政治情勢的影響。」

當提及今晚較早時沙特的外長沙卡夫所發表的聲明一事時，基辛格說：「我希望沙特阿剌伯繼續它的努力，來減低石油價格。」

沙卡夫曾對記者說：「雖然我們的政策是以維持目前的石油價格爲基礎，但是我們亦將設法象徵式的減低石油價格，或者實行一切可行的減價行動。」沙卡夫指出，基辛格的訪問是成功而有用處的，因爲這次訪問很合時，是於沙特阿剌伯進行許多活動，包括成功而有效地召開拉巴特高峯會議之後舉行的。

菲島五個月七颱風 逾二百八十人喪生

【馬尼剌六日美聯社電】菲律賓政府於星期三日宣稱：過去五個月來的七場颱風，和一次熱帶風暴，總共使到二百八十五人喪生，另外有二百六十二人受傷或失蹤。

據菲律賓政府新聞處發表的該國紅十字會一項報告，自六月十日以來，這些颱風造成約四千八百七十萬美元的財物損失。這項報告是在風力高速一百二十五哩的風姐「妮羅莉亞」於星期三日向西移動，吹往呂宋中部產米區時發表的。

該報告又說：在八月十八日的一次颱風中，有八十六人死亡，而十月廿七日的風姐伊蘭，是破壞力最大的一個颱風，它所造成財物損失，估計達一千五百五十萬美元，同時亦使六十八人喪生。

英外交部答覆質詢 少女往貝魯特工作 已經逐漸淪爲奴隸

【倫敦六日美聯社電】英國政府於昨期三日說：前往貝魯特充當夜總會侍應生的英國女子，已逐漸成爲奴隸。

外交部次官殷納斯在答覆律政司施爾金詢問有關職業介紹所僱用那些女子的慣例時，在一封公開信中說：「據說有很多女子一去無蹤。」

殷納斯在函中說：看來似乎阿剌伯國家的政府嚴酷地強制履行這些無知女子所簽的工作合約，首先收取稅項，然後強制執行僱主的權利。這種行動甚至拒絕發給離境證和強制履行一項等於充當奴隸的工作合約。那些女子很少能夠錢贖身，甚至不能自行決定工作或居住的地點。

施爾金是隨着英國報界發表一連串有關在貝魯特夜總會受僱的英國女子所遭遇情形的內幕新聞，而提出上述詢問的。

美國改選形勢一覽

改選前	競選席位	結果
州長：民主黨（卅二）共和黨（十八）	州長：卅五席	州長：民主黨（卅六）共和黨（十三）其他（一）
參議院：民主黨（五十八）共和黨（四十二）	參議院：卅四席	參議院：民主黨（六十二）共和黨（三十八）
衆議院：民主黨（二四八）共和黨（一八七）	衆議院：四百卅五席	衆議院：民主黨（二九四）共和黨（一四一）

英國於明年十月前 徵求共市去留民意

【倫敦十一月六日法新社電】英國歐洲事務大臣哈脫史萊本日向國會報告：英國政府將於適當情況下，在明年十月以前，徵求選民對英在歐洲共市之去留抉擇的意見。

哈氏兩日前曾稱此等徵詢不會於明年十月前舉行，但旋即收回該聲明。他今天說：「如果在那時候來臨之前能夠作出判斷的話，政府的會急於把那決定提前將。」

英農阻塞鐵路 抗議肉價劇跌

【威爾斯聖肖市美聯社電】當警方於星期三日撤來一架重型起重機之後，正在與警察鬥爭中的養牛農民終於被迫離開一條鐵路的路軌。

一些抗議英國肉價劇跌的農民，橫臥在自星期二日便被拖拉機和其他汽車堵塞著的鐵路軌上。約一百五十名手牽手的警員，試圖爲由威爾斯通開倫敦的一條鐵路幹線的火車開路。

大部份的農民在看見起重機到達後，立即離開。他們企圖阻止愛爾蘭牛肉的輸入。

在衝突中，一名警員受到輕傷。稍後時，據報於警員在平交路站崗下，火車已能正常行駛。

不久，政府接獲另一警告，除非建立措施幫助農業生產，否則農民的激烈行動將會升級。

據養豬的農民說：他們正在考慮進行大規模的抗議，而英國豬農聯合會主席巴斯達則說：激烈的示威行動，似乎是可以使政府醒覺的唯一辦法。

美新斯是主張可在市區內作無上裝日光浴的阿哥哥舞娘。圖爲她於本月五日在佛羅里達州哈站灘市，爲贊成或反對禁止公開袒胸的公民投票，到投票站投票後步出時攝。結果贊成禁止的票數贏了一個「馬身」。（合衆國際社）

民主黨在新國會 獲得壓倒性力量

全面控制參衆兩院

【華盛頓六日路透社電】福特總統與共和黨在昨日選舉中挫北後，民主黨今日在國會及各州的首府內擁有幾乎是壓倒性的力量。

民主黨在衆議院四百三十五個議席，參議院三分一議席及卅五個州長的改選中獲得大勝，明顯表示民衆對兩年來的醜聞和物價高漲的忿怒。

昨日選舉的結果，兩黨的新形勢如下：

㈠衆議院：民主黨二百九十六席，共和黨一百四十三席，改選前，民主黨二百四十八席，共和黨一百八十七席。這表示民主黨多得四十一席。

㈡參議院：民主黨六十一席，共和黨卅六席，即是民主黨多得三席，但俄克拉荷馬，內華達及北達科他等三州的結果仍待揭曉。

㈢州長：民主黨卅六，共和黨十二，獨立派一，即是民主黨多得四州，但阿拉斯加州的結果仍然有待。

民主黨現在衆議院擁有推翻總統否決權所需要的三分之二大多數。

但是大多數政治專家指出，因爲議員的投票通常是根據他的思想而非按照黨的路線，故一個不受總統否決權影響的國會是不能有的。

參議院民主黨領袖曼斯菲爾造訪總統於白宮，並在記者面前對福特說，「選舉現已過去，我希望我們能坐在一起合作。我知道你需要合作的。我能向你保証，參議院亦需要合作而且我確信衆議院也有和你合作的需要。」

福特回答說，「讓我對你保証，將來定能如此。」

法國表示恐懼 美蘇瓜分天下

【巴黎十一月六日路透社電】法國本日宣稱：深恐美國與蘇聯瓜分天下。

法總統戴斯登與美、蘇元首將於幾個星期後會談之際，法外長沙瓦納格警告世人須防範「美、蘇共管世界。」

沙氏告法國國民代表大會的外交事務委員會稱：「國際局勢現仍繼續由兩超級強國控制。該兩國除互相勾結串謀之外，又互相競爭。他們協議中止核子對抗，以防恐嚇力的均勢被對方推倒。他們逐步聯合的自然後果，將會是形成一個共同統治（的體系），以謀加強本身控制對方陣營的力量。我們必須注視及防止此種危險。」

沙氏表示戴斯登總統的對外政策，與前法總統龐比杜的政見大同小異，並謂下月他與美總統福特及布列會面時亦將採取同樣立場。

阮文紹政府下令 管制印刷品發行

【西貢七日美聯社電】南越的阮文紹政府，於星期四日下令限制印刷品的發行來鎮壓反對派組織，并發表一項新警告：禁止一切認爲對公衆治安有害的集會和示威運動。

以上的法令是由官方「越南新聞社」發表的。

示威者們經已在過去兩個月來，不斷抗議政府的此類行動，并譴責阮文紹政府的獨裁，鎮壓平民的自由，且要求阮文紹總統辭職。

爲談判建交鋪路 菲代表團訪北平

【馬尼剌六日法新社電】菲律賓政府高層代表團於星期二前往北平，繼續作經濟談判及爲菲律賓與中共的外交談判鋪路。

該特使團由馬可斯總統派遣，由工業部長兼投資局局長柏特諾率領，包括菲律賓重要出口工業代表。

派遣特使團的決定，是於十月四日，由馬可斯總統的外交政策委員會在此間的會議中達成。

在會議後，一名官員宣稱：雖然該特使團由經濟及貿易人物帶領，但亦獲授權討論「較高事件」，包括外交承認的條件。

醫院發言人稱 尼克遜身子虛

【加州長灘六日法新社電】一位醫院發言人今日在此間宣稱：前總統尼克遜「身體極之虛弱」。

在發現尼氏右肺部份失常後，院方正爲他作多項檢驗。他現正每日接受數次治療，以幫助呼吸。

他又進行一些引致咳嗽的呼吸運動。

刺朴正熙夫人 文世光上訴案 定下周三聆訊

【漢城六日合衆國際社電】法院星期三日消息：漢城上訴法院將於十一月十三日聆訊「文世光謀殺朴正熙夫人案」之上訴案。

二十三歲之旅日韓僑文世光，於十月十九日在漢城地方法院被判死刑，但兩日後提出上訴。他被控六項罪名，包括於八月十五日在漢城一公開集會中企圖行刺朴正熙總統。

因故障迫降土國 中共航機終抵巴黎

【巴黎六日法新社電】中共「民航局」的波音航機，於今日降落在巴黎的奧利機場，正式開始新的北平經略拉出航綫。

該機原定在巴黎以北的新戴高樂機場降落的，但由於視野不清，故此要轉飛往首都以南的奧利機場。

防止癆病 人人有責 資助防癆 貧病受益

俄指毛阻撓國際合作 中共大使退出 蘇聯國慶集會

【莫斯科十一月六日法新社電】中共駐蘇聯「大使」劉新權，本日當蘇外長葛羅米柯指摘中共聯合「極端帝國主義反動派」阻撓國際合作之時，退出蘇聯議會會場。

劉新權當時係與其他外國使節團一同參加蘇聯政治局慶祝「十月革命」五十七週年的特別聚會。他聞言隨即離座，偕傳譯員一同悄然退出。

按：此等退席抗議近年來在莫斯科與北平於雙方「國慶」期間均有發生。

蘇外長葛羅米柯於克里姆林宮慶祝一九一七年布爾什維克革命五十七週年時，又告會衆稱：本月內的美、蘇高峯會議，對兩強國的未來關係，將起重大的作用。

葛羅米柯又責中共「勾結西方反友好之輩，企圖阻撓國際合作」。當時席上的中共外交人員即起立退出會場以示抗議。此等事件在中俄共交惡十五年來已屢見不鮮。

蘇外長繼指摘以色列「企圖在強國庇護之下盤據前時攻佔的阿剌伯國家領土」，並謂此情況至爲複雜與危險。他又稱俄共「支持公正與持久的中東和平」，但謂除非以色列退出佔領區及巴勒斯坦建國，則

【莫斯科十一月六日路透社電】蘇聯本日公開宣佈支持巴勒斯坦爭取獨立建國的權利，並提議將此問題列入中東和談作爲主要的討論事

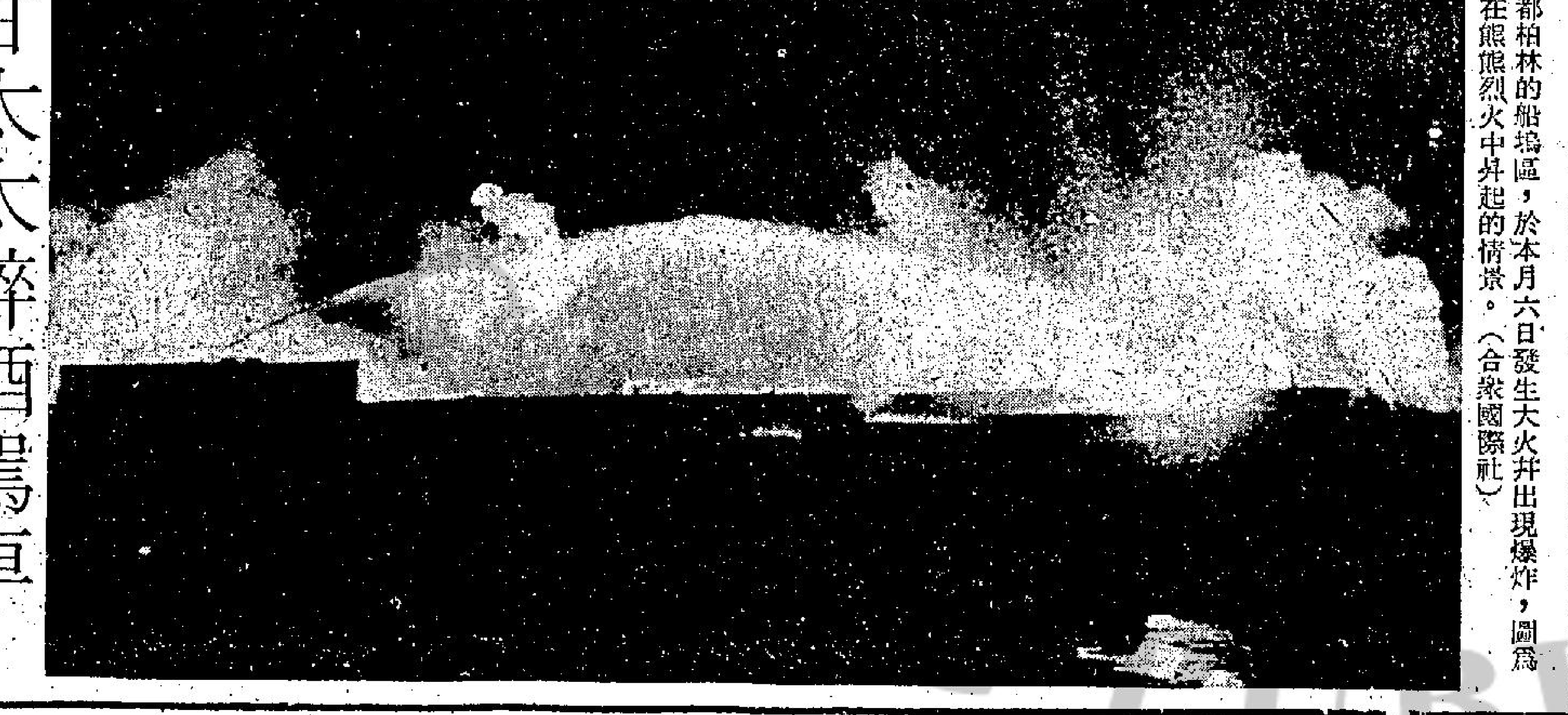

北愛爾蘭都柏林的船塢區，於本月六日發生大火并出現爆炸，圖爲熾熱的氣體在熊熊烈火中升起的情景。（合衆國際社）

小甘太太醉酒駕車 被判罰欵停牌六月

【維珍尼亞州法爾佛城六日路透社電】愛德華甘迺迪參議員的太太，今日在此間因醉酒駕車罪被罰欵二百美元。她的駕駛執照也被停牌六個月。但甘乃迪夫人並未出庭，她的律師代表她認罪。

這次控告，是因上月甘迺迪夫人所駕駛的一輛汽車，撞向一輛在交通燈前停下的汽車後部的意外事件而發生的，當時幸無人受傷，其律

佳人有約 請到 設計一流 服務週到之……

芝苑別墅 九龍塘施他佛道6號 ☎K-365231-6 免費停車場24小時供水

蘭苑別墅 九龍窩打老道86萬基大厦四樓（慶相逢酒樓四樓電梯按3）☎K-035202-6

蕙苑別墅 香港英皇道145號民衆大厦二樓 ☎H-714261 H-704352-6

華苑別墅 九龍塘窩打老道157號 ☎K-361161-5 免費停車場24小時供水

全部套房●均裝設彩色電視●Hi. Fi音响●電動圓床●鴛鴦浴缸

★各別墅裝有電子防盜自動報警系統★保障貴客安全★

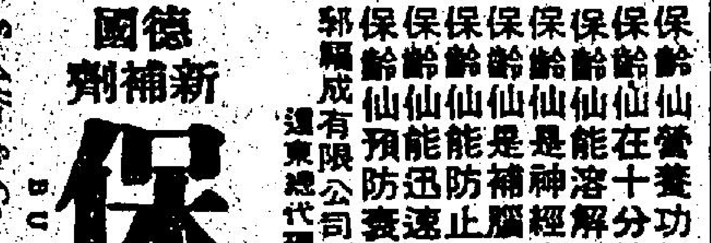

德國新補劑 保齡仙 BUERLECITHIN 素燐卵

保齡仙營養功效超過雞精牛肉汁。
保齡仙在十分鐘內能給你強壯精力。
保齡仙能溶解血中膽固醇使血液暢流。
保齡仙是神經衰弱失眠食不安者救星。
保齡仙是補腦強心坐肝補腎聖品。
保齡仙能防止肌肉萎縮，強老衰先衰。
保齡仙能迅速解除飲酒過度後的疲倦。
保齡仙預防衰弱的心臟病有確定的貢獻。
郅福成有限公司星加坡電話：二二四五四九。
遠東總代理香港歐必成有限公司 畢打街十號

曼谷：OSOTHSALAJAKIJA CO., LTD. 560-562 TANAO ROAD TEL. 2223330

隆巫：錦興昌 亞庇：中興百貨 山打根：永建公司 檳城 關：沙星武蘭有限公司

CLUB MITORO

即晚同時邀請 星加坡國際紅歌星 櫻花小姐演唱

機會難逢，萬勿錯過 請早定座 5-766656 5-768719

香港高士打道257號 海天大厦地下（即怡東酒店側）

黑天鵝夜總會 11月7日 舉辦"酬賓月"幸運抽獎之夜

遨請貴賓免費旅遊 日本·星馬·菲律賓

特邀請飲譽國際名歌星阿美娜小姐主持抽獎

薪酬低・升級難
政府文員有受歧視之感

讀者意見

編輯先生：我是貴報之讀者，拜讀工商日報十月十五日之社論後有所觀感，希望貴報能代刊出，藉使市民了解一羣被政府歧視的文員，他們一向是安份守己，任勞任怨，為市民工作的：

㈠論及文員之薪金，助理文員薪金起點為六百一十五元，的確是所有公務員級之最低薪者，其原因是於一九六九年當局藉着將其臨時僱員改為永久僱員，從起點四百六十元降為三百廿四元，於是以後調整薪金，比例相應降低，試問月薪六百元如何應付現時百物騰貴之生活開支。二級文員的薪酬一向被政府歧視，最明顯的實例是在一九六五年之薪金委員決定除大部份低薪之文員同工外所有政府公務員依據其底薪加百份之十六，而文員祇依據其底薪加百份之八。一個二級文員與其他同等學歷的各級公務員比較，他要做滿七年之後才能達到他們薪金的起點。政府是否漠視文員，大家可以判斷出來。至於升級制度，極不合理，助理文員要經過考試，而升級額稀少。文員要升一級文員或高級文員可算鳳毛麟角，很多文員在退休時仍是助理文員或二級文員，即是一生無升級機會。又貴報謂助理文員之薪金比一般低級的寫字樓職員稍勝一籌，其實私人機構之待遇已不合理，政府是否應要向其看齊，况且彼等職員除受薪金之外，另有佣金，雙糧及花紅等，緣何政府不將其他級類公務員之薪金與私人機構相比，而單獨歧視文員。

㈡談及「按章工作可使工作情緒下降，效率減低，應適可而止」，文員歷向任勞任怨對非自己本份工作也盡力去做，既然政府歧視文員，如繼續担當非本份之工作是不值得的，他們已是持容忍的態度等候政府答復，但所得之後果是拖延及欺詐，因此迫不得已而按章工作。

㈢說及談判之門，當局建議成立一委員會，祇研究文員之工作，此乃拖延手法。共例証是於一九七三年三月文員會去函當局，要求改善文員待遇，而政府却拖延至今年一月始行發表等待調查新金委員會於四月份工作完竣才作決定，但始終於如石沉大海。文員無意拒絕談判，假如當局確有誠意改善文員待遇，自當樂意談判的。

讀者綺華上（十月十七日）

各地通訊

國民中學新編歷史
湘軍淮軍記載偏頗
立委提出質詢將予刪節

【台外通訊】最近有一些教育界人士，包括曾約農教授、立法委員任培道等，都認為新編的國民中學歷史第三冊，關於湘軍、淮軍的記述未免偏頗，將湘軍與北洋軍閥牽扯一起，抹殺他們愛國保鄉的精神，很不恰當。任培道委員且在立法院公開提出了質詢。

今年八月初版的國民中學教科書第十九頁「太平天國滅亡的影響」最後一段記載：「其次，湘軍是清朝地方官吏私有軍隊的開始。湘軍的精神（註五）以後傳給淮軍，淮軍又傳給北洋軍。民國以後，北洋軍閥利用私有軍隊，割據一方，阻礙統一，究其禍根，不能不歸咎於湘軍。」

第二十頁註五並說：「湘軍因充滿了宗族觀念和鄉土觀念，使得士兵只知道有直接的上級長官，不知有國家。」

曾約農教授曾寫信給教育部將彥士，提出他對「湘軍」的看法，認為不是私人軍隊，是曾國藩奉清廷命令組成，最初是「團練」的名義。他指出，「湘軍」只是名稱上與湖南有關，但並不是湘南的地方軍隊。他認為，國中歷史教科書將湘軍記載為地方私人軍隊是不正確的，要求編譯館修正。

立法委員任培道在立法院教育委員會質詢時，認為國中歷史教科書對湘軍的記載有歪曲史實之處，且過於草率和武斷。她說，湘軍、淮軍皆以救國救民，維護中華傳統文化為己任，並非地方官吏和私有的軍隊，豈能與自私自利的北洋軍閥相提並論？

國中歷史教科書編者現任教台大歷史系的王德毅教授、韓復智副教授則表示，他們編寫教科書，所撰寫的內容都是有史實根據的。

國中歷史教科書過去的版本，在第十九章「太平天國和捻亂與回變」，並無談及「湘軍對後來發生些甚麼影響」的部分，韓復智副教授說，他負責編寫後，為了要介紹給國中學生最好的史料，特別將蔣廷黻博士在民國廿七年撰寫，民國四十八年六月初版，由啟明書局出版的「中國近代史大綱」一書第二章「洪秀全與曾國藩」第八十二頁及八十三頁所寫的湘軍對後來的影響，全文抄錄介紹給學生。

韓副教授說，蔣廷黻博士是研究近代史的權威。韓副教授表示他個人不是專家，祇是教科書的編者，但他有責任將最好史學家的史料介紹給學生。

蔣廷黻博士在「中國近代史綱」一書中，十分推崇曾國藩對我國近代史的大貢獻，談及曾文正公一方面要革新，即要接受西洋文化；另一方面要守舊，恢復我國固有的美德，具有很偉大的眼光。不過，蔣廷黻認為「湘軍」是舊法練出，根本有問題；也指湘軍是私有軍隊的開始，充滿宗族觀念和家鄉觀念，兵士祇知道有直接上級長官，更不知道有最高統帥，更不知道有國家。

韓副教授說，蔣廷黻博士也是湖南人，他寫歷史站在學術立場，而非站在鄉土立場。而湘軍對後來的影響不是曾國藩的過失，他雖組成湘軍，却料不到對後來北洋軍閥構成影響，因此這是事實影響，不是個人影響，也不損及曾國藩對國家貢獻。他認為歷史的報導，要注重連貫性，要溯源，對於前因後果要交代清楚。做為教科書的編者，他認為自己所擔負的責任太大，受時間限制，編寫教科書多在倉促中完成，難免有疏漏，因此他表示感到很惶恐。

目前在國內，對近代史研究相當深入的台大教授李守孔，不贊同將廷黻博士所提湘軍、淮軍對北洋軍閥有淵源的看法。他認為，曾國藩的湘軍，李鴻章的淮軍，與袁世凱的北洋軍（新軍）組成的動機、成員，都不相同。

李守孔教授說，湘軍並非純粹地方軍隊，是混合編組成的軍隊，其中包括有清朝正規軍隊綠營、旗營在內，最厲害的兩名武將塔齊布是滿人，原隸屬於八旗；鮑超是四川人，原隸屬於綠營。為曾國藩所倚重的李鴻章，也不是湖南人，是安徽人。湘軍的組成份子素質高，有很多翰林，舉人等讀書人。組成之初，除了要保衛國外，也要維護中國文化，有崇高理想。李鴻章組成的淮軍組成份子複雜，素質比湘軍低，但因李鴻章擅於帶兵，淮軍比湘軍會打仗，湘軍收復南京後，暮氣很深，遣散很多，淮軍就接替為打太平天國的主力。但淮軍因成份雜，在甲午戰爭後就瓦解了。袁世凱組成的新軍，有些歷史學者認為與李鴻章的淮軍有關，李守孔認為這都是受李劍農所著「中國近百年政治史」指李鴻章遺摺薦袁世凱繼任直隸總督說法的影響，他認為此說並無史實佐證。

李守孔根據他研究心得，認為袁世凱不是李鴻章的學生，與鴻章不合；他組成的新軍是割據地方，所有的新軍要宣示効忠他，敬生辰牌位，祇服從袁世凱，沒有國家觀念，是地方私人軍隊。

李教授說，湘是理想的軍隊，淮軍素質較差，但都不會不服從政府軍，這是與袁氏新軍不同處。袁世凱之後的北洋軍閥作風，則與袁世凱新軍如出一轍。因此可歸咎於袁世凱，却不能說與湘軍有何關係。對於引起困擾的國中歷史課本第三冊有關「湘軍對後來影響」的部份，國立編譯館與國中歷史科教科用書編審委員會已會商決定，在下一版中刪除。

我電影處五項措施
禁止影星暴露演出
黃蘭已去函保証不裸露

【台北訊】行政院新聞局電影事業處長戚醒波五日表示，五項措施公佈實施之前曾有不良演出的電影從業演員，電影處可視實際情況不究既往；但今後不得再有類似的不良演出。

五項措施的主要目標為，禁止影星的暴露演戲行為，於今的言論出現；他決不能同意這種解釋，因為此事有其社會性，並非單純的個人行為。

對於辦法公佈之前曾有暴露演出的演員，戚醒波認為祇要具能革心洗面悔改，電影處並無必要斷其未來全部表演生命；但此等演員必須到新聞局解釋保証不再暴露，未成年者的年八月底公佈實施。

戚醒波表示：自五項措施公佈之後，國語影片的暴露情形較過去已有顯著改善；為澈底糾正不良風氣，五項措施仍將嚴格執行。

戚處長說：曾有以五項措施為妨害自由父母也要有所了解。

因涉及暴露問題而引起議論的金燕玲，戚處長表示，至本月四日晚未見她到電影處提出解釋。

另以會計身分應聘嘉禾公司去香港的黃蘭，電影處曾得她的信函保証不再暴露，戚醒波希望她與能信守不變。

響應約但國王母后耶誕節慈善義賣會，台灣區手工藝品輸出業同業商會的十二家會員廠商，本月四日捐獻大批手工藝品，請中國大陸災胞救濟總會轉贈。圖是：救總秘書長曹培隆（左）鑑賞捐贈約但王國的手工藝品。中為手工藝品輸出商會理事長林錫鈞。

拾荒老人捐贈書籍
文復會特頒獎慰勉

【台北通訊】拾荒老翁王貫英，日前捐贈一批書籍給中華文化復興運動推行委員會圖書資料室。

這批書籍包括廿五史、資治通鑑、綱鑑易知錄、龍文鞭影、十三經註疏、小學集註、三字經精解、康熙字典等。

中華文化復興運動推行委員會秘書長谷鳳翔（上圖右），日前特頒獎王貫英獎勵他省吃儉用購書贈送各級學校，宣傳中華文化。下圖為王老先生騎着他檢廢紙的三輪車。

……去無踪。」殷納斯在函中說：看來似乎阿剌伯國家的政府嚴酷地强制履行……連串有關在貝魯特夜總會受僱的英國女子所遭遇情形的內幕新聞，而提出上述詢問的。

……取獨立建國的權利，並提議將此問題列入中東和談作為主要的討論事……持久的中東和平」，但謂除非以色列退出佔領區及巴勒斯坦建國，則……

……六個月。但廿乃迪夫人並未出庭，她的律師代表她認罪。這次控告，是因上月廿迺迪夫人所駕駛的一輛汽車，撞向一輛在交通燈前停下的汽車後部的意外事件而發生的，當時幸無人受傷，其律……

香港醫學會 醫學常識解答

脚甲內生

鄭可傑君問：

㈠脚趾甲向內生是怎樣引起的？應怎樣治理？

㈡如要把脚甲拔去，會否再生？

香港醫學會答：

㈠脚趾甲向內生之原因是剪脚甲太貼及鞋襪太緊而致。趾甲向內生陷於皮肉內而令致發炎。治療方面，在早期可用棉花置於趾甲邊之下，使趾甲長在皮外，跟着趾甲要直剪，不可彎剪。但如發炎情形嚴重，則需將趾甲拔去。

㈡趾甲拔去後，可以再生，但如剪趾甲不小心，則趾甲向內生情形很易復發。根治方法可能要割除趾甲及甲床。

白血球知多少

讀者勞榮德君問：

㈠普通人大約有多少個白血球？

㈡白血球過多是否骨癌的現象，是否嚴重病症，有沒有藥物治療？

㈢政府醫院有沒有為門診病人作身體檢查？

香港醫學會答：

㈠普通人之血液內每立方毫米血液內約有四千至八千白血球。

㈡白血球過多並不一定是白血球過多症。每逢身體任何部份有發炎情形，白血球數量皆可能增多，這是正常反應，並非白血球過多症。至於白血球過多症，則是白血球數量極為增多，而且有異常白血球，此症又名血癌，因為是一種血液的癌症，但並不是骨癌，與骨癌完全不同。血癌當然是嚴重病症，是不治之症，藥物祇能暫時控制病情，不能根治血癌。

㈢所有政府醫院及門診部醫生皆會為病人檢查身體，醫生必定會根據病情作所需檢驗，包括臨床檢驗及所需之各種化驗室檢驗及照X光等。

粉瘤

麥愛棠君問：

㈠甚麼是粉瘤？是否即脂肪瘤？

㈡頸部生有粉瘤，不割除有沒有危險？

㈢可否到政府醫院割除？手續和費用怎樣？

香港醫學會答：

㈠粉瘤即皮脂腺囊腫，即皮膚脂肪腺之脂肪分泌積聚而成，原因就是皮脂腺之腺管有阻塞而致。粉瘤與脂肪不同，脂肪瘤是脂肪組織增生而成瘤腫，但粉瘤則是皮脂腺之分泌積聚而成囊腫。

㈡粉瘤無論生在甚麼部份皆沒有危險，但如不割除，則粉瘤會增大，而且會穿破而流出白色脂肪物質，同時損爛地方不能痊癒，並會引起發炎。

㈢政府醫院之外科專科西醫可替病人做手術，要由公立門診部之醫生寫信介紹，專科門診部每次診症收費祇一元。如要進入政府醫院施手術，則住普通病房每日收費祇二元，全部包括床位、膳食、醫藥、手術、麻醉等一切費用。對於無力繳付每日二元之貧苦大衆，更可以酌量減費或完全免費。

亨利施露華心狠手辣

亨利施路華最擅演冷血殺手的戲，在過去他所演的很多片子中，他的戲路就像「最醜陋的男星」積皮連斯，演的都是心狠手辣的反派角色，給人的印象，總是使人切齒痛恨的。

一般演反派或歹角的人，在銀幕上都有一副可憎的面孔，亨利施路華自然也不例外，但當他抹去面部的油彩化粧，穿得齊齊整整的離開片場，到社交場合上去，他却是一個很能和人融洽的謙謙君子。

就是如他最近與巴巴拉寶叙合演的「過江龍火併變雄」，他所演的就是被僱帮頭子派去義大利處理一件國際販毒任務的殺手，在片中他所表現的殘忍與狡猾，是使人難以想像的，但在有人問及他演這部戲時，他又會謙說自己演得不好。

亨利施路華在「過江龍火併變雄」，在奉派到義大利風景宜人的西西里島後，他運用機智使運毒的兩個匪帮互相殘殺，演變成許多場的激烈而殘酷的搏鬥，他却坐收漁人之利。

這部片的大部分實景場地，都是在義大利風情最濃的西西里島上拍攝的，很富有義國的鄉土特色，假如影迷們往南歐的風光，在此片中可以作一次坐遊，盡視覺的享受。

而喜歡看激烈到殘忍程度的打鬥者，看這部「過江龍火併變雄」，也一定獲得極度的滿足。

「冷血殺手」亨利施路華，與冶艷的巴巴拉寶叙在幽歡後斷纜，這是「過江龍火併變雄」的一幕。

辛康納利梳辮演超人

辛康納利留長頭髮，但不是常稀皮，他的長髮梳成一條辮子，他也不是扮俏俑，身穿上獸皮衣，祇掩着最重要的軍事地帶，其他的地方袒露，曬成棕色，很結實的肌肉。這不是一個四十多歲人的身材，他有鐵金剛的外號，也不是平白而得的。梳辮子披獸皮的辛康納利，是一個全新的形象，也是全新的「鐵金剛」。在約翰波曼導的「鐵金剛勇救未來世界」中，他是三百年後一個超人，體力和智慧上的超人。

他闖入一個高度文明的社會，從被俘而變為一個救星，他代表生命，有生有死的生命，而反映出長生不老的希望，絕有意義。

「鐵金剛勇救未來世界」，有許多新奇的構思，例如造人機，透明的藩籬等，最叫人刮目的，當然是辛康納利的新面目。辛說：「其實，這部片原是找畢雷諾士演的，但他病了，導演波曼想到我，打電話給我時，我正在西班牙打高爾夫球。我立刻答應演出，因為，我看過導演的『激流四勇士』，對他很有信心。」

辛康納利如今是小數可以做自己事的演員，他不再演占士邦便不演，他要製片就製，他不必看任何人的臉色行事，因為他有錢，經濟上完全獨立。所以他拍片，不在於拍片後能否賣座，而在於他相信導演，喜歡那個題材。他認為演員到有完全自由選擇的地步，演戲方才有意思。

天才童星宇哪
表現不遜蛇后

看過「蛇后」李莎月主演的「蛇魔女」的影迷，一定會記得該片中那小童星宇哪，年紀小小却精靈活動，而且很會演戲，和李莎月一搭一檔，演來是變討人歡喜的。

宇哪已從台灣到香港來了，他此來的任務有二，一是參加在丁珮、梁天等主演的「老夫子」演出，又順便的為他與蛇后再度攜手合作的影片——「蛇魔女大鬧都市」協助宣傳。

這個極得人喜愛的童星宇哪，本是生長於高棉的首都金邊，從小便進電影圈演戲，他現在還是八九歲的小孩子，但已拍過將近十部影片，早已成為東南亞影迷所熟知的著名童星。

他這次又怎的會由台灣來港呢？原來他上次隨蛇后李莎月一起參加第十九屆亞洲影展時，曾隨大夥兒遊覽寶島的美麗風光，高興到不得了，嚷着要留在那邊不回去，他的爸媽是很寵愛他的，就讓他在台北就讀，這樣，使他可以不荒廢學業，又可還他逗留在寶島的心願。

這小童星是很喜愛電影的，目前他是一面唸書，又一面拍片，這次來港就是為拍李鐵執導的「老夫子」而來的。

宇哪在以前所演的影片，都表現得極為出色，這次在「蛇魔女大鬧都市」中，演得更為生猛可愛，配合了美麗的蛇后李莎月，尤為可觀。

娛樂圈

娃娃臉盧愛蓮
本月廿七于歸

有一張娃娃臉的電視女藝員盧愛蓮，婚期已越來越近，本月廿七日中午，在大會堂婚姻註冊署行過婚禮後，她就正式變成馮太了。

盧愛蓮的准夫婿馮先生已在美孚新邨購置了新房子作為藏嬌金屋，早在月前就裝修完竣，如今馮先生自己先行遷入居住。新居除了佈置得雅緻舒適外，最講究是一套HIFI設備，因為他知道盧愛蓮最喜歡聽音樂。

雖然婚期日近，可是盧愛蓮仍未有時間去度身做婚紗禮服，原因是她天天忙於電視台工作，尤其是「臨擊之夜」，她是台柱及主持人之一。

李影是盧愛蓮早就定好的伴娘，在麗的中她也是個忙人，錄映「星星月亮太陽」外還擔任其他工作，既然盧愛蓮的結婚禮服也未有空去度身，她的伴娘服自然也等着一齊去度身縫製。據說，她倆這兩天就要同到服裝店去訂製。

盧愛蓮與麗的合約年底便屆滿，婚後仍否續約繼續做電視工作，目前她未作決定。

淺彈輕唱

丹鳳

日本兩肉彈，雙雙出浴

兩日本肉彈到港後，即在嘉禾片場，同拍出浴戲，場內記者雲集。攝影師所拍的鏡頭，必比記者為多。

天才與白痴

許氏兄弟，在籌拍「天才與白痴」。演者是天才，觀衆便是白痴；觀衆是天才，演者就是白痴。世有天才，也有白痴，荷包於是乎脹了。

合約規定要拍床上戲

林鳳嬌認為婚姻要採合約制度，約滿便了，當然亦可以續約。合約的條文，必須規定要拍「床上戲」，否則可能臨時退約。

影壇近事

澳導演女星來港
領錄音帶有人龍

澳洲最著名的導演鄭嘉氏日昨抵港，陪同鄭嘉氏一齊來港的，有澳洲最美艷的女星羅絲比。

鄭嘉氏是嘉禾與澳洲B・E・F・公司合作的新片「直搗黃龍」的兩位導演之一，另一位則為王羽。至於羅絲比，則是該片的女主角。

「直搗黃龍」已於月前在澳洲開拍，王羽為了拍這部片，曾在風箏上墮下，幸而福大命大，大難不死，險死還生。

鄭嘉氏這次來港，將繼拍「直搗黃龍」香港方面的實景與廠景。

該片的男主角王羽，昨日上午先行返回台灣，療治在澳洲墮下時的傷勢。大約會在台灣逗留幾天，然後返港，「直搗黃龍」此片，將於本月中旬續拍，鄭嘉氏先行抵港，了解此間的拍片情況，同時，將他要求的廠景設計圖，交與嘉禾負責設計佈景的美工人員。

這是占士邦式的巨型佈景，設計複雜，是國片中從未拍過的。

「許冠文語錄」憑剪報換領「許冠文語錄」卡式錄音帶，因為採取先到先得的方式，因此，觀衆很早便在東英大廈十四樓嘉禾公司的寫字樓排隊。

換領「許冠文語錄」卡式錄音帶的長龍，迅速增加，由樓上排到樓下，一直排經加拿芬道，直到金巴利道的香檳大廈。

雖然，換語錄的換物証不斷的發出，但是長龍有增無減，直至昨日下午，這種情形，方才稍減。

由嘉禾與許氏聯合攝製的「鬼馬雙星」，至昨天為止，公映十九天，總收已經超過五百四十萬元了。十九天而有這樣的票房成績，可以說是打破香港開埠以來，所有中西各片的票房紀錄。

許冠文將於短期內，籌拍另一部新片「天才與白痴」。

這是一部題材比較新的影片，為了將這部片拍得更為出色，有鬼才之稱的許冠文，現在還在作開拍前的最後籌備。

圖為換領「許冠文語錄」卡式錄音帶，東英大廈嘉禾寫字樓外的人龍。

甄珍提前息影之謎

自從甄珍最近拍片昏倒片場，其後就醫診治，發現她心臟頗為衰弱之後，謝賢愛妻情切，馬上當機立斷，宣佈所有甄珍接下的片約，除了已經動工開拍的之外，其餘全部退定取消，同時，續拍已經開動的片子，每天工作亦不能超過八小時，他決定「强迫」甄珍好好的休養一段時間，直到身體調養到百分之百完好才讓她再接新片約。

有人對謝賢說，甄珍目前正當大紅大紫之際，如果因身子稍有不適就停止拍片，未免可惜。

謝賢并不同意這樣的說法，他懷然的說道：「我們家庭並不等着她拍戲賺錢來養家！我雖非大富大貴，但我自問有足够的力量可以讓她享清福過一輩子，就算以後她不拍片，但我可以工作，總之我會盡我做丈夫的責任。」

為了使甄珍獲得足够的休息調養，謝賢原定今年底到法國拍一部由甄珍、鄧光榮主演而由他自己執導的「花都之戀」的計劃，亦決定無限期擱置。不過，年底偕甄珍赴歐洲的計劃却沒有改變，祇是并不為拍片，而是純粹的度假旅遊。

最近圈內曾傳出甄珍將提前息影的消息，就是由謝賢宣佈甄珍取消新片約的消息變化擴大得來。其實，以甄珍正當盛年，祇要好好休養一個時期，很容易就復原的。

目前甄珍在拍攝中的片子祇有白景瑞的新片「和謝賢自己公司出品而由丁善璽執導的「盲女艷險記」已完成而將在港推出的有「聯合」出品謝賢執導的「一年幽夢」。「一年幽夢」原名「斗室」，改編自青年作家依達暢銷小說，由甄珍、鄧光榮領銜主演，傳碧輝、王蜚、佩妮、王琛、歐陽莎菲等合演，是一部風格清新，故事感人的愛情文藝片。本片在印尼、星、馬等地上映曾瘋魔當地影迷，票房紀錄極高。該片本週末將在雙麗綫上優先午夜場，擁甄珍影迷值得留意。

明星與我 依蓮

圖為高棉天才小童星宇哪，在「蛇魔女大鬧都市」中，與蛇后李莎月的精彩演出。

曾經有太空人來過地球嗎？

即將在本港隆重首映的西德名片「天外來客」，是一部把名著搬上銀幕，並動員大批專家在五大洲實地拍攝的電影。

「天外來客」內容精彩豐富，彌足珍貴，片中列舉世界各地許多稀奇古怪的古蹟，而這些古蹟存在的原因，幾乎使現代的科學家、考古家、宗教家與歷史學家等，都無法解釋，看來令人大開眼界。

在人類各種宗教的書籍中，幾乎都有描寫過神是如何乘坐着火焰車來到地球，然後再回到太空。好像佛經裡就有一段這樣的描寫，謂神是在天空乘坐類似今日的太空船飛行，以及地心引力所發生的作用等等。

世界上有一個地方，矗立着一萬噸重的巨石，有如一座四層樓般高大的石上不但有階梯，而且還有畫像。後來這座巨石，突然被一種神秘的力量推翻了。但這股力量是從何而來的呢？至今仍然莫名其妙。

還有一幅屬於一世紀而於十八世紀發現的地圖上，畫着南極之地形。在當時尚未有飛機和輪船的情形下，我們不禁會問：這幅地圖是誰畫出來的呢？如此種種，顯然是太空的一種未為人知的神秘現象使然，令今天的人無從解釋。事實上，最近一千多年來，有很多現象都是人類無法解釋的。

鉅鑽賍物起風波

數名賊人巧計劃得一包鑽石，但因一賊突起貪念，而意外落在一批少年手中，惹起驚險的鬥智，此是和路迪士尼公司最新驚險緊張有趣鬥智片「妙賊鬥神童」的一個畫面。

佳芝 九龍塘 免費停車
BUERLECITHIN 曼谷 560

強人

黃思騁

「在未能和幕後人接觸之前，我不會輕易答應任何條件的。」

這一天晚上，鮑志宏去找金太太，金雨嬋也已被母親召到跟前來。他坐下以後，就將一大疊用信封套着的照片放在面前的茶几上，然後望一望金雨嬋，說道：「你知道這是誰幹的嗎？」

「我不知道。」

「當然是那些經常同你來往的人，你能說出這些人的名字來嗎？」

她皺着眉頭，似乎不情願說。

「問題不在二十萬塊錢，而是事情是否能就此了結，」鮑志宏說：「如果他們拿到了錢，第二次又如法炮製，我們怎麼應付呢？」

金太太大體上已明白這件事，她現在想看一看這疊照片何以會值這麼多錢，便從茶几上取過那個大封套，抽出照片來看看。當她看到女兒的那些醜惡的特寫時，立刻厭惡地將它們裝回信封，說道：「怎麼會呢！」

「大姨，」鮑志宏說：「這件事是非常棘手的，因為你雖然可以用錢將照片贖回，但是你不知道他們印了多少套。堯哥主張不理，但我認為此事體大，不能不理的。」

「當然啦，發出去成何體統！」

金雨嬋似乎已看到過這套照片，她好像不很在意。

「他們要錢，就得直接和我們談判，如果想躲在幕後，這是絕對辦不到的，」鮑志宏說。

金雨嬋記得這是五六天以前的事，她到包沙圖的石屋裏去，她在那裏過了一個渾沌的下午，照片料想是在那時候拍的，但她不能說出來，因為慧星教需要一筆錢來傳教和置產。

「這或者跟慧星教有點關係吧，我聽說這批人很邪，」鮑志宏說。

「你這樣說並沒有證據。」

「還要甚麼證據呢，你最近經常和那批教友在一起。」

金太太對女兒的行為一向無能為力，她荒唐得實在太離譜了，可是這一次她卻有點沉不住氣，說道：「這種事你不可能不知道的，你一定要把實情告訴姨丈。」

實際上她的確不知道照片是怎樣拍成的，因為包沙圖是個魔術師，他可以在短短的時間之內，將許多人催眠，驅使他們去做各種事。

「我說祇有二十萬塊錢，給了他們算了，」金雨嬋說。(九八)

晚晴

六十九：盈室的幽香

汽車徐徐倒退入車房。講師宿舍前的杜鵑開得正燦爛，血紅、淡紅、粉紅，誰能料到它們能燦爛多久？

「子俊，歡迎你的參觀，」康凡掏出了鎖匙。

「謝謝。改天我的宿舍收拾好，也請你來參觀。」子俊提着行李，跟在康凡身後。門打開了，小貓咪一跳入懷，康凡抱着它哄了哄，才放回沙發上。

滿室的幽香，仍是茉莉花的幽香，熟悉的幽香。

康凡呷一口茶，現在才有時間細細的端詳子俊，剛才在機場太匆忙，祇是胡亂的把他接回來。子俊比以前黑了，也許在外國幾年，把以前的拘謹改掉不少，康凡感到今天的子俊比從前易於相處。

「康凡，記得我向你辭行那晚，也是茉莉花的花香相伴？」子俊問。

「我喜歡茉莉的味道，那是我的習慣，」康凡奇怪：「這麼多年了，你還記得？」

「跟你在一起的每分每秒，我都記得。」康凡觸電似的怔了怔，子俊又提往事。

「太太——好嗎？」康凡不想提太多往事，祇好把話題岔開。

降龍珠

東方玉著

他這支純鋼竹節杖，不過六十斤重，方才為了要硬接對方雙掌，才把竹節杖隨手在地上一插，但至少也插入地面一尺以上，才能柱立不動。

此時竟然連插在地上的竹節杖都拔不起來了！

不，他發覺自己在這一瞬工夫，竟然連一點力氣都使不出來了。

假卜元慶目中笑意更深，緩緩跨上一步，陰陽怪氣的道：「卜老哥應該知道，兄弟既然改扮了老哥，天底下就不該再有你卜老哥了。」

卜元慶雙目幾乎要冒出火來，厲聲道：「你……」

假卜元慶沒待他說下去，左手抬處，一指已朝卜元慶當胸點到。

就在此時，但聽一聲大喝，一道精虹從斜刺裏像電光般射到。

假卜元慶口中大叫一聲，往後疾退，左手鮮血淋漓，四個指頭，已被劍光削斷，抬目看去，但見來人竟是東煞上官相，心頭不禁一寒，捨了卜元慶，急匆匆地向石門外縱去。

原來東煞上官相和假冒他的賊人雙劍並舉，接連打了二三十招，還是難分勝負。

但東煞上官相以一套「紫電劍法」一經展開，劍光來去如電，因此素有快劍之譽。

假上官相劍上功夫，原也不弱，但上官相刺出四劍的工夫，他祇能刺出三劍。

這等於說上官相四劍之中，他祇能接得住三劍，還有一劍，他就封架不住。

這就是很嚴重之事，四劍之中，接不住一劍，八劍之中，豈非就有兩劍漏接，十二招之中，就有三劍。

接不下，就得躲閃，如果躲閃不了，十二招之中，他身上就有被刺上三個窟窿的可能。

這一場交手，在假上官相來說，眞是戰戰兢兢，捏着一把冷汗在和對方拚劍。

因為這是有輸無贏的賭命，人家出手比你快了四分之一，你劍術最精，劍上造詣最好，也是白饒。

你和劍法比你快的人動手，就好像一腳踏在鬼門關內，一腳踏在鬼門關外，那一隻腳，隨時隨地，都可以跨進鬼門關去。

上官相久經大敵，縱橫江湖數十年，身為四方煞神之首，經驗老到，動手數招，就已發現對方劍上功夫，相當不錯，祇是出手比自己慢了大概四分之一。

他看出了這一制敵的契機，那肯放過機會，暗暗提吸眞氣，手上一支長劍，突然加緊，一劍快過一劍，一劍接連一劍，綿綿不絕的出手。(一六二)

通天跑街

睇表演專車接送

縱

儘管廉政衙門係威係勢，好戲連場，演過拍蒼蠅，打老虎，但貪污之風，是否從此斂跡，或者被抑壓而大量削減？惟有天曉得矣。

警方包庇煙賭妓院，全世界皆然，外國把這個公式化貪污移作電影資料，屢見不鮮，香港何獨例外？回溯清朝時代，此間華洋差佬已深沾此風，蕭規曹隨，代代相傳，早成根深蒂固的一條「生財之道」，也是一項不具明文的「慣例」矣。時到今日，任何人等如欲親自體驗此風的存在，輕而易舉，最簡捷的「尋幽探勝」，莫如入九龍城砦打個圈子，當一目了然，肚裏有數。

城砦之外，何嘗不是一樣？不過各式架步比較分散些，也略為秘密些，但姑無論什麼性質的「地下架步」，總須對外營業，方可刮龍，所以不論閣下是煙民，賭鬼，抑或鹹濕佬，如欲過癮，自有門徑可循，普通老百姓尚且可以按址上門幫襯，難道眉精眼企、飽受訓練的差佬却茫然不知乎？如屬確實，那眞是大大的笑話矣。

且說我與周維岳昨宵閒來無事，跑去新填地「平民夜總會」散心，順便踎地吃碗生炒糯米飯，嘆番幾碟東風螺，當漫步地攤間，即遇一個道骨仙風的男子搭訕：「老友，睇正嘢呱？眞人表演，每位三條嘢。」

我倆為好奇心驅使，應諾幫襯，道友即領路引行，距大笪地不遠，早有一輛私家車恭候接客，湊足五位貴客後，即刻開行，我適坐於司機旁，途中不免與他稍聊幾句，以解寂寞，我問道：「大佬，呢檔攤有冇危險嚟？如果踢嚇，被人佢檔，我哋要扮盤上差館落口供，咪攪我咯。」

司機大佬笑騎騎道：「你定的嚟，佢哋有膽做，梗係駛通晒，就算佢檔，『天文台』有消息嘅，快過颱風警報，擔保冇事。」

我漫聲再問：「你哋咁大陣仗，有接客經紀，專車送客，又要派片，點做得住㗎？」

司機大佬打開話匣子：「嚇，派得通，淨係派片，怕開支大㗎，一晚兩撇水，其他使用多籮籮，啱啱個接客道友，接一個，得五皮，我呢架白牌，載一個，又係五皮，已經去咗十皮咯，但佢哋晚晚有五場，一樣有着數。」(七一九)

※※※※

道高一尺，魔高一丈

老膽

同悅叔打完牙骹之後，望吓個鐘，已經係三點。呢一餐晏，剛好食咗兩個鐘頭。做軍裝就冇我地做文裝咁好，可有自由身也。軍裝時時限時限刻，即做多啲，亦祇有第二日補假。朝早或者夜晚當更，要提早幾個字到差館，否則就麻煩矣。出更之時更要受訓話，沙展所有報失以及通緝汽車拜把，其長無比。有時失車之多，竟有成幾十架。不過我聽見大地話，倫敦每日被偷報失之汽車，超過一百幾十架之多，可謂驚人矣。不過偷車賊，通常不易偷有軚鎖之車，現好多歐洲及美國之汽車，已全部裝晒軚鎖矣。即美國資本之英國車，亦裝軚鎖，祇純粹英國資本之汽車冇，所以偷個一種汽車打劫者亦特別多。

下晝返到差館，方知九龍城出咗事，有匪劫搶，大部份之伙記，已調咗去捉。軍裝亦調咗三分之一去幫手。但聽見話佢地即將要返來，新界之機動部隊，已調去一隊，而且即將派遣現場矣。被劫搶者，乃係輔警，頗為接生，我以前亦未見過佢一次，現已調咗去黃大仙。豆皮妹留在雜差房聽電話，佢曰：「幸而你去咗街，否則必有份去，沙展都去咗。但已吩咐我地唔好出街。」

我問佢邊二度出事，佢曰：「在新區慈雲山。」慈雲山乃牛鬼蛇神聚居之地，我地做雜差者何可出出入入，祇要人地唔認得就冇事，至於軍裝，則又唔同，擺明個嚟頭，個一班人所要者，並非銀紙，而係個支砲仔也。若要打劫銀紙，點會在新區做世界，大可以去的有錢佬出入之地方。但地要支砲仔，就可以做大單世界矣。

最近沿街搶劫之案件已少咗好多，唔係打劫金舖銀行，即為劫出糧汽車，因為同樣係冒險，劫到十元八塊與打劫幾十萬，罪名相若，亦祇係坐幾年監。所以佢地現在眼角高咗好多。

好多解款之收員，一出銀行門口，即被人跟住，等機會下手。但地可能有內線者，知道嗰幾時去攞銀紙，架車行邊一條路線，但地可以預先搵人搵車，半途截住。因此曾有一位高級警官，向個的要派人去銀行領現款，以及經常解款出銀行之廠家商號警告，要佢地小心提解款，千企唔好依時依候，提款時亦唔好規定日期，做起上來就難矣。香港九龍，有幾多條路行，行來行去都嗰個幾條路，有得變者。

豆皮妹亦話我諗得啱，佢曰：「甚至私家保衞局及私家偵探之解款車，亦一樣被劫。現代之匪徒，已非以前者可比，好多嘢出，正所謂道高一尺，魔高一丈也。」(一〇三)

建章晚霞

南宮搏著

一年又過了

「霍大夫在外面議事！」

「通知他一聲，事畢就來吧。」皇帝在說話時有着自傷——霍光和一批特召而來的人商議劉一製造耕具的事，那是他今早指定霍光負責，儘速把方案擬定，直接送發到丞相那兒，不必先回奏，而此刻，他竟忘了上午的指示——他為自己的思緒不夠集中和忘記而傷感着。

不過，他的表現依然是輕鬆的，這天，他在五柞宮的一處便殿和三名他所信賴親近的人臣一起吃晚飯。沒有樂奏，晚飯席上，說話最多的是上官桀，他報告長安的政府情形，上官桀有語言天才，他簡明扼要的報導朝中重要事務——那是和官式文書報告不同的。

劉徹飲了酒，精神也比較好，祇是，金日磾的內心很沉重，近來已不止一次聽到皇帝談身後事，而且，他也看得出皇帝的確已到了隨時可能臥倒的地步，他又體會到，如果皇帝一旦病倒，將會不起。

晚飯之後，霍光、金日磾、上官桀在一起，再飲酒談天，金日磾沒有提到皇帝的說話。

這是初冬，木葉凋零了，天氣還沒有眞正冷，三個人到深夜時，還出來在苑中散步——內宮門監悄悄地告訴他們，皇帝失眠，至今不曾睡着。

數日後，因為有下雪的徵象，皇帝回長安了——這是後元元年的冬天。長安城很平安，這一年中，雖然發生過不如意事，其中以馬何羅的行刺事件最為轟動，可是，事件過去和平復都很快，在過年的時候，皇帝撥出內府的錢財，賞賜百官，因此，在殘年，官場中一片喜氣。

但官場中的中上級人員奇怪着一件事，馬何羅行刺事件，金日磾親自搏鬥，後來破滅馬何羅集團，以霍光、上官桀出力最多，何以這三個人都沒有封侯？他們以為新年大典中會宣佈的，結果也沒有。

——新年大朝在甘泉宮舉行，沒有鋪張，皇帝往省儉的路上走，以前的盛大場面不再見了。這使朝臣們有些落寞之感。但是，接近皇帝的人又都明白，皇帝體力差，實際上已不能主持繁盛的場面了。

正月份的朝廷慶典比往年冷落，劉徹雖然盡力主持幾項大節目，但和以前不同了，有兩次，他祇主持了開始儀式便退出——自然是體力不繼的緣故。

正月下旬，皇帝因受寒而病了一次，二月初，他宣佈要到盩厔宮去了——由長安到盩厔的五柞宮，有大道，來往方便，他離開長安，為的是休息——近來，他不喜歡建章宮了。(四四)

蘇素雜記

暢銷嘅酒提防流嘢

幾個男人又喺度鬧酒。我哋為咗對佢哋有的「阻嚇」力，定咗一條例，飲酒貴客自理，當然啤酒唔計在內。

事關佢哋試過顛起上嚟，兩三支人頭馬都飲過，妹仔大過主人婆，我哋班女人一滴都唔沾唇，但係無端端增加咁多負擔，你話幾唔抵。

有咗呢條例，佢哋總算收斂好多，因為唔止邊個鬧酒，邊個要出錢，而且要特登買酒，唔係幾方便嘅。

今日嚟多咗個沈福星，由佢要人猜枚開始，幾個男人就各不相讓。我哋見有嘢睇，又唔使俾錢。阿張攪到話要飲到碌地為止。其中如戴安娜陳太，一旁推波助瀾，嘈得更加犀利。

但佢哋飲到第三次，都係人頭馬同黑牌。我忽然諗起一點嘢，問身邊嘅老宋話：「以前你哋好歡喜飲嗰隻長頸酒嚟，好似開樽咁嘅酒都威水的，點解最近唔見你哋飲？」

「嗰隻酒而家飲唔過，因為流嘢太多，唔係細心研究，都唔知眞假，」老宋話。

「假酒，唔出奇呀！」我話：「隻隻酒都可以假嘅喇，點會剩係長頸有問題。」

「原因係佢好嘢，賣得，」沈福星答口話：「邊隻酒賣得，邊隻酒就俾賣人睇中，攞佢埋手。我哋而家飲開呢隻酒，廣告做得咁行，又咁賣得，就嚟又輪到佢嘅嘞。」

「咁，咁的做假酒嘅人唔係好發？」戴安娜話：「正一黃皮樹了哥，熟個粒食個粒。」

「做得假酒，當然攞銷得嘅埋手喇，」阿張話：「冇乜人飲嘅酒，做咗手腳，賣唔出，費心機揸眼嘞。」(六六七)

花在那裡開

周叔蘋

回到家中，已差不多五點了。開門的是花王老張。他瞪眼望着她幾眼，笑說：「眞像個明星！」她忸怩的低下頭。進入屋子，阿金姐迎了出來。

「啊！二小姐！」阿金姐笑了：「好漂亮……太太現在頭痛好點了，說請妳去見她呢！」

「太太在那裏？」嘉莉問。

「在房裏！我帶妳去！」她跟在阿金姐身後，上了二樓。

阿金姐在房門上輕彈了兩聲。裡面說了聲：「進來！」門開了，她跨進房。

「太太，二小姐來見您！」是阿金姐。

一位年青少婦，看上去至多廿七八歲。一雙清明的眸子，直而挺的鼻子。穿着一件極淡紅色的睡袍，坐在窗前一張小沙發上，手中拿了一枝香煙。屋子裡是一色紫色，窗簾，床毯，地毯統統是紫色，彷彿進入紫色世界裏。她的頭髮鬆鬆地向後梳，挽成一個髻在頸子後面，眉宇間有一份秀麗，也有隱隱的哀愁。嘉莉被她的美貌懾住着了。她沒有料到她這樣的年青，這樣的動人。她看上去至多二十來歲，後來由阿娟口裏才知道她已是卅四歲，比自己大上十八歲！那位美麗、華貴的夫人看到自己，臉上立刻浮出和藹的笑意，友善的指指前面的椅子說：「坐下吧，今天一天你也夠累了。你就是嘉莉吧！」

「是，夫人！」不知為甚麼自己稱她夫人。是她那高貴的氣質？是她眉宇間那份淡淡的哀愁？是她那份超然的神態使自己對她有一種特殊的敬佩？

「別這樣疏遠，嘉莉……以後稱我嬸嬸……梅莉也叫我嬸嬸呢！你今年十幾歲了？」貴夫人又問，音調是那樣柔和，親切。

「十六歲！」嘉莉羞窘的答道。

「十六歲！我可以做你的母親了。我大你十八歲呢！」

「可是您看上去很年青，至多像廿六七歲呢！」嘉莉答說。

她並非奉承，她說的是眞心話。

「十六歲！」唐太太說：「我十六歲時還在學校裏讀書呢！那時甚麼也不懂，眞快活。怎麼一下子十八年過去了。」她似在傾訴，又似在回憶。

「您仍舊很年青，很美！」嘉莉衝口說。(三八)

慾望香車

諸葛青雲著 余丹青插圖

那鐵綫蛇向石瑤姑迎面噴出一股淡綠色的毒氣，石瑤姑卻向那鐵綫蛇噴出一股橘紅色的火焰。

毒氣是那鐵綫蛇集數百年修為的劇毒，那火焰卻是石瑤姑性命交修的本身三昧眞火。

在單得功的本意，是想利用鐵綫蛇的劇毒，先將對方噴倒，就大功告成了。

在石瑤姑的想法，那鐵綫蛇刀槍不入，拳掌難傷，但卻敵不過她本身性命交修成的三昧眞火。祇要毀去這條鐵綫蛇，單得功的威力，至少可以減去一半，她就可以從容收拾了。

雙方打的都是如意算盤。

雙方的殺手，也是同時發動。

當然，雙方也都深深地明白對方的厲害。

因此，雙方的殺手一經施展，卻又不約而同地，同時暴退五丈之外。

單得功檢查了一下他的寶貝蛇兒並未受傷之後，才目注石瑤姑淡然一笑道：「石瑤姑，我低估了妳的功力。」

石瑤姑徐抬左腕一掠鬢邊散亂的青絲，嬌笑一聲道：「現在重新評估，還不算遲。」

單得功邪笑道：「不遲，不遲，咱們可重整旗鼓，再拚上五百回合。」

一頓話鋒，緊接着沉聲喝道：「老二、老三，別閑着，咱們一齊活動活動。」

「遵命……」

在突擊中，刁振、恰雷二人已採犄角之勢，向石瑤姑徐徐逼近。

這所謂「苗嶺三邪」，本來還算不上當代武林中的頂尖兒人物，但由於他們身任天一門客卿地位的供奉之職，所使兵刃又頗為邪門。

同時，由於他們自告奮勇，強行出頭時，司介侯還說過他們「還不到出場時候」的話。

面對俠義道方面目前的領袖人物石瑤姑，居然還說不到出場的時候，則這三邪的任務不難想見，那必然是用以對付可能仍然健在的白雲山莊中的老一輩人物的主要助手之一，也不難想見，這並不算頂尖人物的「苗嶺三邪」，必然有過甚麼不為外人所知的奇遇，各自練成了甚麼驚人的絕藝。

而事實上也已經證明，方才那一場惡鬥中，單得功所表現的功力，絕不在石瑤姑之下。

如今三邪中的一個，已經和石瑤姑打成平手，三邪要聯手對付石瑤姑，則其後果之嚴重，已不難想見。

因此，這一情況的變化，使得遠在十丈之外觀戰的杜少恒與冬梅二人，也為之心頭一震，地，蹙緊了肩頭。

這眞是應了一句俗語——皇帝不急急了太監。(一〇六)

紐約·大華·金冠 後天盛大獻映

「青梅竹馬」原班人馬再度主演！

歐洲公司香艷溫馨細膩愛情巨片

青梅竹馬 小鬼頭

產下嬌兒，如何撫養？父兮不諒，好事難成！骨肉情深，豈忍分離？同學相助，友誼萬歲！

七彩闊幕

Directed by MANUEL SUMMERS

THIS KID IS OURS

盡市民天職 捐香港公益

金門·寶聲

今天第四週映

加映許冠傑新歌短片

新歌兩支：春夢良宵·鐵塔凌雲 錄音過程·全部上鏡！

許冠文 許冠傑 絕對成功之作！

鬼馬雙星

寶聲今五點半：鐵金剛 葡京諜

後晚再度午夜場 十三太妹

國寶 K208917

今天五場

許冠文監製·導演

許冠文許冠傑主演狂笑喜劇

鬼馬雙星

丁珮呂有慧孫詠恩合演

注意即將映 十三太妹

油麻地 H849612

今天五場

領銜主演

鄉下仔尋春

歐陸出品 肉感香艷 養眼巨片

明早 神俠 金門童

翡翠·娛樂·荷李活·黃金·亞洲·好景

女人出盡渾身解數

今天全綫五場 翡翠荷李活加午夜場

揭開偷情內幕

寫盡男女暗愛

呂奇 王冰 陳萍 金霏 李琳 金燕玲 韋弘

人慾橫流社會現實

明珠·倫敦

今天兩院獻映 南國發行放古巨片

知識大寶庫·趣味新天地

發現古有 無奇不有 欲問來歷 不可思議

欲睇從速 優待每票一元式

天外來客

明珠午夜場 夏凡·江明主演 幸運草

紐約·大華·金冠 K 935597 K 847115 H 768721

最後兩天 欲看從速

歐洲公司恐怖神秘香艷巨片

攝魄勾魂

阿倫狄龍·碧姬芭鐸·珍芳達·泰倫斯史丹·彼得方達 五星主演

後天 青梅竹馬小鬼頭

港九影院聯合廣告

皇后·麗聲·皇都

今天五場獻映

嘉禾發行許氏出品狂笑喜劇

銀色兄弟 許冠文 許冠傑 領銜主演

鬼馬雙星

鄒文懷監製 許冠文導演

同場加映新鮮出爐特輯 阿SAM的九分鐘

今天五場續映

鳳鳴出品最奇情寫實巨片

紅星數十聯合主演

陰陽界 兒童不宜

本年度最惹談論的電影

後晚午夜場：一年幽夢

新合·國都·聯邦

鬼馬雙星

陰陽界

明天早場 血愛

海運·百樂 H702412 K678091

連日滿座 第三週映

當年代青春音樂才子杜寧·奇安伯·添斯不朽傑作

萬世巨星

御前獻映巨片 時代青年必看之作！立體攝影特藝七彩

海運十一點 夜九 戰火遊魂

新華·東方·新聲

第二週映·未看從速

啟發公司可題材寫實愛情大名片

伊莉莎白·泰萊 李·馬連方 聯合主演

留不住的春天

下期盛大獻映 過江龍 火併雙雄

今晚午夜場 新華 陰陽界

京都·凱聲

今天五場

占士布洛林主演 蘇姬勒 特藝七彩

紅瞳驚魂

故事新奇 出人意表 新刺激 新招數 緊張驚險 無以復加

凱聲星期日午夜十點 怪談魔女

影都

美聲新郎 展期一天

佐治畢柏演 警匪血戰寫實巨片

捕快

明天五場映 女人尋春 香艷大膽 兒童不宜

豪華·文華

最後今天五場

許冠文·許冠傑鬼馬大笑片

鬼馬雙星

明天大盛聯映

瘋狂飛艇龍虎鬥

今午夜場：豪華 畢蘭士獨打·加英雄眼 文華 視死如歸

後晚午夜場再度映十三太妹

京華·快樂

連日爆棚 後加兩午夜場 晚院開夜！

佐治畢柏警匪血戰寫實大名片

頂天立地獨力破案的神探

捕快

汎亞榮譽發行

今午夜場 京華：阿賊爺 快樂：快槍金剛京諜

新都·華盛頓·英京

最後五場 神將福星

英京 最後五場 女人尋春 靚女如雲

明天：妙賊鬥神童

新都明早 一夕風流 華盛頓午夜場：海灣戰爭·空艇群

總統·國賓·域多利·國華

最後五場 提心吊膽 無敵緊張片王 兒童不宜

國賓國華最後五場 奇兵妙着破天關

明天安樂公司恐怖巨片 蛇蠍美人鬼新郎

域多利明早：四海一家

閒話香江

漫談香港硬幣

最近加拿大紀念世界運動會在這個國家舉行，而出了一套紀念銀幣，面額是卅加元，售價甚高，但是這些銀幣多是供蒐集家收藏的，不會拿出來使用的，本港在戰前亦有銀幣發行的，在市面已絕跡了，倘若要購買一枚早年的一元銀幣，恐怕要出很高價錢，才有人肯相讓，香港使用硬幣，有一段冗長的歷史。

香港開埠之初，用華洋兩國的硬幣，那就是英國的金銀硬幣，中國的銀錠，西班牙與墨西哥銀圓，作爲暫時流通貨幣，到了一八四三年，才公佈通用貨幣制度，每一銀圓等於銅錢（不是仙士）一千二百枚，半圓是六百枚，印度盧比五百卅三枚，到了般咸爵士任港督的時代，才鑄造了英洋，及英國貨幣可在香港通用。

一八六四年港府立法局建議設香港造幣廠，此廠後設在銅鑼灣，開辦費四十萬元，代鑄英國銀圓，同時，將銀條代鑄新幣，接着是香港造幣廠鑄造本港的一元銀圓及半圓，與毫子等硬幣，那時已是麥當奴任港督了。

但是造幣廠虧損甚巨，一八六八年被迫結束，廠址機器及一切，售給怡和洋行，香港用的銀圓，流入中國內地甚多，在當時，墨西哥銀圓是中國的北方滙兌的貨幣，香港銀圓是華南滙兌主要貨幣，但是香港銀幣流入大陸，又被切開使用，因此香港銀圓鑄造雖不少，仍有短缺的情形，現在收藏家想物色早年銀圓，亦不太易。

到了一八六九年，英政府頒佈了香港合法通用貨幣命令，禁止其他國家貨幣在港通用，規定英國及香港銀圓是合法貨幣。當時香港的硬幣，已有半圓、二角、一角、斗零及一仙了。

早年有有許多人在銀圓上打印，此種打了印的一元銀幣，在戰前仍然在市面見到，顯然是一種有損毀的硬幣，打印損了銀元的表面，銀質損失，一八九五年公佈禁止將銀圓打印，凡是打過印的銀元，不能在市面通用，而且在找贖又要補水。

到了一九一二年，所有墨西哥鷹洋及中國的銀毫銅仙，一律禁止通用，不過中國的銅錢仔，則仍准使用。一九三一年本港曾鑄造新的一仙銅幣，體積比早期出的來得細，那時本港的一元紙幣早已上市了，人們以其利便，銀幣的流通減少，不知如何，滙豐銀行一度收回一元紙幣，一元銀圓又大行其道。

本港不使用銀幣是受中國影響而實施的，一九三五年也就是民國廿四年，我國放棄銀本位，白銀收歸國有，一律改用紙幣，影響本港金融，香港與大陸貿易上有密切關係，金融頗爲混亂，港府因而呈請英政府批准，亦放棄銀本位，改用紙幣，並且禁止銀幣出國，不過市面仍流通着一二毫的銀毫。（小兵）

東西風

帶子泳衣瘋魔歐美

兩點式泳衣經過了廿五年，似乎發展到越來越遮得更少的皮膚了，每一個夏季過去，每一個夏日到臨，比基尼泳衣似已達到最大的裸露階段，現在已進步到一條帶子式的比堅尼泳衣了。

最新的兩點式泳衣是極爲驚人的，稱爲「坦加」是今夏在巴西海灘先出現的，後來蔓延到整個歐洲及美國去，帶子泳衣可以說眞的是在擠迫的沙灘，穿的最大胆兩點式泳衣，改良式的兩點式泳衣在明年將在海灘更加聳動。不過女人要瞭解的是，如果看見巴西的模特兒穿上此種泳衣，下身是祇有一片V形的小布，被帶子繫着，非常誘人，但有一件很麻煩的事，因爲那一塊布實在體積太小了，勢必要把恥毛剃掉，才能穿它。

澳洲的泳衣設計家，已裁出若干種小帶子泳衣，以供未來泳季的巨大需求。不過這個看法是兩面的，一般人感覺，平均澳洲女人的身裁是比北歐美女人更壯大的，恐怕不適宜穿面積很小的「坦加」泳衣，因爲把身體擠得太緊，看來太過肉感了。

有一個雪梨的泳衣經理就懷疑是否能到處通行，納格拉說：「在巴西，祇要用兩片小的三角布，每一端紮上一條帶子，紮在腰際，就是一襲泳衣了，這樣造的泳衣，是太簡單及大胆樣式的泳衣。」他認爲並不適合一般澳洲女人。

據他說未來一九七五年的夏秋季的泳衣，事實上是由這家公司的美術指導愛莎基柏夫人設計的，她曾去巴西的海灘空地觀摩。她說：「澳洲的新泳衣是比較，對上一年用更少的布料，我們已把帶子式的泳衣實際上改革了，適合大多數澳洲女子。」當然她的設計純粹是給澳洲女子穿的，並非適應巴西女人的，保持良好的合味。如果有任何女子喜歡穿巴西式的，她是會依樣製造的。兩個澳洲模特兒穿上了它，展示一番，的確是非常誘人的。

她們異口同聲說，從未穿過像這樣簡單的泳衣，而背部她以不想讓人家看，安芝爾說：「但我可以肯定，我的男友是准許我穿一件這樣的泳衣出海灘的。其實不算是過份的大胆，至少不比我在一本美國雜誌上看見的一些女人穿得大胆。」至於其他的女人認爲敢穿也是麻煩，因爲必須剃去部份的毛。（阿丁）

電話演變電腦答話

上茶樓非樂事

廣東人是華人中的較愛好飲食，亦是不大愛守秩序的一羣，在香港市民大多數保留了這個傳統習慣。如果是心水清的話，你會發覺茶樓比米舖還多。

不要以爲有「銀両」上茶樓，就可以獲得滿意的款待，假如不是熟客的話，這單交易並不會在想像中那麼順利。

「喂！這邊有人埋單喇，快的過去啦！」一位小姐好像發現新大陸一樣，她拉着她的男伴，放開腳步走去，就如市場中賣瓜菜的小販拉着他的擔子「走鬼」時的步法。兩人抵達目的地後，可是那個拿着結數單的婦人，還是依依不捨的留戀着。「埋了單還不走！」等得不耐煩的小姐低聲怨道。

「啊！我鍾意坐幾耐就幾耐，這茶樓係你嘅咩！」那婦人瞪着眼叫道。

「哼！你眞是無理取鬧，文呀！我地走，以後星期日我都唔出嚟飲茶，寧願坐喺屋企。」

「唉！見你等得這麼辛苦，好啦，讓個位比你地啦。」胖婦人一邊走一邊說道。

這位小姐正想坐下去時，突然一個惡婆從後面擠上來搶先了一步，還回頭大聲喚她的家人。「喂喲，這張檯我地等左好耐架，你竟坐了！」激動的情緒眞令到這位小姐香汗淋漓。

「你眞唔講道理，我在那面等左成個鐘頭勒！」惡婆年紀雖老，聲音還是那麼雄壯。

「唉，算啦！一齊坐吧！」這位沉默的男仕，終於沒好氣的說。結果加了幾張椅子，大家坐下來，但數隻眼睛卻在怒目相視，最沒趣的還是那位男仕，因爲這位小姐一直都不理會他。

鄰座幾位女士在旁吵個不停，他們經過一翻高談濶論之後，大概要趕着去「攻打四方城」，幾紛紛喊着，「伙記埋單！」正當伙記計眼時，幾個女人都爭着搶單付錢，爭先恐後混在一團，好像這張是頭獎馬票一樣，其中一個手急眼快，索性一手把單搶過來。「喂……你拿了我的簿，我點寫呀！」伙記遇到這些「獨佬」的確難做。結果她們你推我擁的吵到櫃面去。

跟着坐下來的是一個老伯，他非常燥急道：「整壺水仙。」語氣並不和氣，那伙記橫他一眼轉身走去，不久他就拿着一壺滾水，用力的把它放在檯面，「嗱！你話整壺水先嘛！」然後繼續執拾碗碟。

「蝦餃，燒賣，」千篇一律的音調從賣點心的人口中發出，嬉聲、叫罵聲，檯椅聲和很多沒有名目的聲音構成了一首茶樓的交響樂，盪漾在茶樓的空間。眼前一連串的，就是一道川流不息的人牆，每節顏色都不同，多姿多采的。

「喂，乾蒸燒賣這裡。」一個男士的聲音。

「喂，這邊呀！」一角落裡發出這般充滿挑撥性的聲調。於是一場令人面紅耳熱的爭奪戰又開始了。難道假日的點心是免費的嗎？（淑子）

七彩詩筒

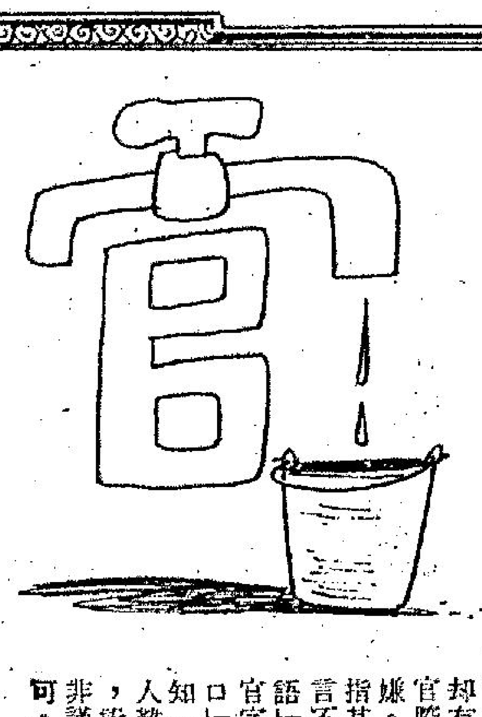

「制水」官腔

詩：高景　圖：華生

這回眞正水頭足，
風姐原來是雨師。
慳水官腔雖有理，
後言却不對前詞。

兩個「風姐」帶來大量雨水。職司「放水」的官員却有「打官腔」之嫌。輿論指其「前言不對後語」，「官字兩個口」。須知「當家人」難做，說話却非謹慎不可。

科學小品

無氣噴霧器

印第安納州印第安納被里斯的「蘭士堡公司」，發明了一系列噴漆工具，可以增加商業漆匠的工作能力和整潔程度。和大多數噴漆工具不同的是，該公司的「蘭斯白」手提、高壓、無氣噴霧器，不需要利用笨重及嘈吵的壓搾機。它們全靠一個可以調整到供給每吋二千五百磅壓力的泵。這使到「蘭斯白噴霧器」能够在一分鐘內，均勻地噴出一加侖的漆油，並且將噴漆過度的情形減至最低。最妙者，就是由於壓力可以調整，「蘭斯白噴霧器」祇發出輕微彈力，使一般油漆噴霧射在牆上，便墜在地下的情形，大大減少。故此簡直免除事後清潔的麻煩。「蘭斯白噴霧器」現有四種不同重量的款式。（葆芬）

拳師最高榮譽

克萊與科曼的重量級衛冕賽，告一段落了，勝利者所得到的是一份極厚的報酬，超過一百萬美元，另外拳王的榮銜，可是無論如何優厚，也比不上「朗斯第帶」的榮譽。這一個獎品是遠勝過一張巨額支票的。

一個拳師站在賽台的中心，雙手高舉向拳迷致謝意，他得到的是冠軍最高榮譽獎，圍在他的腰身，是一條陶磁質與鑲銀的帶，是拳師們值得用血汗與過身瘀傷換回來的獎。拳師經過冗長的比賽，才能奪得這一個英國的最高拳師獎，自從一九零九年朗斯第爵士，在全國體育會頒發第一條腰帶給冠軍佛烈地華殊以來，這一條腰帶，已成爲一位拳師的最高榮耀的象徵。

有些拳師發誓要得到幾條此獎帶，卅九歲英拳師客列頓，誓言要擁有兩條，來給他的女兒佩帶，經過了九個回合的捱打，看來他失去再奪得一條獎帶的機會了。但在第十回合才發動反攻，獲得使在場的拳迷大感詫異的一場勝利。事後他承認：「我眞的是害怕在第十回合敗北，我的身體已是如此軟弱，不能再站起來。」

他四十九歲逝世了，如果他活到五十歲以後，他可以因爲有兩條朗斯第獎帶，每星期獲得長俸兩鎊。那麼朗斯第爵士又是何方神聖呢？昔日人們稱他爲黃色伯爵，因爲他穿的是黃色服裝及甚至乘坐的汽車也是黃色的。不過他自己生活上一些也染不上黃色的。他本來是可以成爲一個職業拳師的。

在廿三歲期間，他曾以四個回合，打敗了一個著名的拳師，此後他在英拳壇頗有地位，他每年抽九英寸長的大雪茄，要消費三千鎊之多。

第一條「朗斯第帶」是用金與白銀製造的，今日才改爲用陶瓷與銀扣，不過價值也不低，約爲一千二百鎊，倘若一個冠軍能贏三次，他可以終身擁有此獎帶。最紅的拳師亨利谷巴，就贏過三次此獎帶。

但是得到了此獎帶，並非是一生吃喝不盡的，不乏是悲慘下場的，出售了獎帶來維持生計，中量級冠軍拳師祖麥卡恩，把他的獎帶在一九五零年拍賣掉了，僅得四百五十鎊，他用這筆錢去做小生意，誓言要奪回來，他沒有足夠的錢時，此帶已拿出來拍賣，一個黑池商人出價七百五十鎊購得，轉送回給他。（阿丁）

生草藥是催情劑？

英國眞是怪事多，有一個身裁苗條的女人，竟發動一項運動，使她們的男人吞服催情藥，改進她們的性生活。她說：「一個目的供應男性——催性藥片，足以把男人變爲生龍活虎。」她是談及在英國發現的一種草藥。

廿七歲的珠莉絲特，與丈夫分居，在研究了許多魔術書，內有不少「愛情藥物」的古方，她在魯頓城說：「我在研究一種名叫丹紱娜的生草藥，知道它是用作催情的。」據她說在英國的大多數生草藥商，都有此催情藥草出售，幷且查過根據一九六八年藥物法案，它是列入安全藥物的，她說：「我知道老婦用此藥物作爲年邁的人增加體力的藥片之用。」談到她的性藥片，稱爲「愛美神」一號，這藥物是用希臘的一位女神命名的。

有什麼證明此生草藥製的藥片有增強「戰力」的用途呢？韋氏大字典內對此生草藥有解釋是補藥，它是美洲的一種植物乾藥，美國的加州與德州也有。植物藥物與成藥百科全書亦有對它的註解，尤其是說明了對生殖器官有很大的作用。

珠莉絲特宣稱：曾試過此藥片的朋友，都大讚此藥有奇效，我的一個女友曾盼望有嬰孩，許多年來都不能得償所願，可是在讓她的丈夫服用此藥物後，她居然夢熊有兆。

現在這個女人的信心不小，她打算用草藥方式來出此催情藥，將是一種似於草的東西，當抽吸時，頗似是印度大麻煙的味道。甚至可以用此藥草來泡茶，三潞市有一份刊物曾報導，用此藥來泡茶，這一杯茶發生溫和的增強性能力的作用，它以藥力存在是一小時至一小時半。

珠莉絲特表示她計劃購買一輛吉普賽人的蓬車，在流行曲露天演奏大會公開出售此催情藥，給頹廢青年做捲烟抽吸，無異是間流動商店。那麼是否犯法呢？

珠莉絲特說，她要在英國布萊頓開一次抽吸此藥草的大會，事先通知警察，並且說明她要廣爲介紹，警察的答覆是他們不能阻止她。

她要公開聲明丹紱娜草將是青年歡迎的恩物，不會有甚麼危險，她說：「我的希望是要他們放棄那些有害身體的軟硬性的毒品，享受一些奇妙的東西，而且又是抽吸，嚥吞及其他方法也不會有害處的。」

此女人還乘機刮龍，她又自製此草藥的神茶，每安士售價達一鎊，還有一種是丹紱娜藥草的早餐麥皮，她建議夫婦一齊享用此藥物，有奇妙的作用，不過，她提出警告說：「這是一種愛情藥物，祇可以與你眞愛的女人服用。」她甚至肯定，一個月的供應是藥片，可以使一個抬不起來的男人，變爲龍騰虎躍的戰將。每盒的藥片廿八片售價兩鎊，她認爲用此代價來買到快樂，是一種很值得的事，奇怪是女人敢如此大胆罷了。（阿丁）

日暈出現是否災禍

一九二八年五月六日，在蘇聯斯摩稜斯克省貝洛城的天空，出現了一個奇異的景象：太陽的周圍變幻多端，並且另外還映出了兩個太陽，時間一共持續了八個小時。當地居民們都紛紛出來抬頭仰望那怪異的景象。

這叫「日暈」。

這種現象在從前也發生過，不過，古時候，人們不知道它的原因，只得把它解釋爲「天意」，是預兆着人類的災難；迷信的人，還認爲天空出現了這種怪現象，就要發生戰爭，或者國王要駕崩了等等。

隨着科學的進步，有些自然現象得到了正確的解答。天空中出現假日（日暈）它不再被認爲是不祥的預兆了。發生這種現象的原因是這樣：因爲在大氣的高層，不論冬天和夏天都是給嚴寒統治着，那裏有大量的冰晶體，它們有不同的形狀，但是最普通的形狀是正六角形柱體，正是這樣的晶體造成了日暈——使太陽周圍出現美麗的光環和假日。這些冰晶體在高空中組成一種雲叫捲層雲或卷積雲，它是半透明的，當太陽透過這許多冰晶體就發生折射。如果陽光從六角形柱體的冰晶的一個側面射入，而從另一個側面射出，這種日暈比較普通，周圍繞着一個圓圈，形成日暈。

當太陽升到地平線上不很高的地方，如果這時候空中有正六角柱體的冰晶垂直地懸浮在空中，陽光從一個側面射入，而在另一個側面射出，由于兩個側面是正六角柱體，它倆的頂角成六十度，於是就會在太陽的左右兩側，各形成一個較亮的光點，這種光點就是假日，有時候在兩個日暈的切點或交點上也可以再出現一個比較明亮的假日。這種日暈是複雜多彩的，因此較少出現，一九三三年八月廿四日上午九時四十五分在中國四川峨嵋山，一九三四年一月廿二日及廿三日上午十一時至下午四時，在陝西省西安都發生過這樣的日暈，當時在眞太陽的左右，都各出現了一個假日，這是非常美麗的日暈。

在大氣中還有另一種光象，叫「華」。當有雲層的白天或夜晚，特別是由水滴組成的雲遮着太陽或月亮時，太陽和月亮的周圍，常常會出現「華」的光環。華也是彩色的，只不過它顏色的排列和日暈恰恰相反。

正因爲日暈是陽光透過空氣中冰晶體經折射後所引起的光像，因此當天空中出現了日暈和假日，這就說明空氣中水汽正當增加，正是下雨的預兆。中國古代的勞動人民，早就已經用日暈來預測天氣了，他們說「日暈三更雨」。由此看來，日暈和假日不是什麼不祥的預兆，它僅是大氣中一種光學現象罷了。（阿丁）

電視播音節目

香港電台

一·〇〇 新聞報告及時事實錄
一五 下午旋律
二·一五 各地風俗及歌曲介紹
三·三〇 風虎雲龍集「雷殺嬌娃」
四·〇〇 青春交響曲
五·〇〇 流行歌曲
四五 警察通訊
六·〇〇 新聞報告
二五 世界電訊
三〇 香港傳奇「一場惡夢」
七·〇〇 粵語新聞
一〇 新聞之窗
一五 街談巷議
三〇 廣東人學普通話
八·〇〇 新聞報告
一〇 樂在其中
三〇 趣劇「藍領白領」
九·〇〇 轉播倫敦新聞及今晚時評
一〇 空中問答
三〇 英語發音學
十·〇〇 粵語新聞
〇五 粵語流行曲
三〇 動人的旋律
一·〇〇 粵語新聞及天氣報告
三〇 四人夜話「醜臉」
五五 粵語新聞 天氣報告
二·〇〇 時代曲 廣播完畢

商業第一台

一·〇〇 新聞報告
小說「春夢情潮」
歌星選唱
二·〇〇 古今中外「壯士悲歌」
三〇 一曲寄心聲
三·〇〇 新聞簡報
五·三〇 天羅地網
六·〇〇 新聞專輯
三〇 十八樓C座
七·〇〇 綜合性節目「東西南北」
八·〇〇 新聞簡報
賽馬漫談
三〇 鏡頭前後
九·〇〇 名曲雅集
三〇 點播小說
十·〇〇 秋燈夜雨
十一·〇〇 懷想曲
十二·〇〇 新聞報告 天氣報告

商業第二台

一·〇〇 新聞報告
一五 祝壽祝婚節目
三〇 股市行情報導
二·〇〇 新聞簡報
藝員五線譜
三·〇〇 新聞簡報
股市行情報導
三〇 年青人時間
六·〇〇 新聞簡報
續播年青人時間
七·〇〇 新聞報告
一五 股市行情報導
三〇 升中會考指導「中文科」
八·〇〇 新聞外的新聞
三〇 成本會計
九·〇〇 新聞簡報
管理原理
三〇 成功之道
十·〇〇 隨想曲
十一·〇〇 新聞報告
天氣報告
貓頭鷹中心
十二·〇〇 新聞簡報

麗的電視中文台

十二·〇〇 新聞及節目簡報
一·三〇 英語長片「驚心動魄」
四五 新聞及天氣報告
二·一五 麗的電視劇「紫色幽靈」
三·〇五 「妙手仁心」片集
三〇 「天外怪魔」片集
四·〇〇 兒童世界
三〇 新聞簡報及節目介紹
四五 麗的影院㊀「桃花女鬥法」鄧碧雲、梁醒波主演 ㊁「夜桃源」張瑛主演
六·二五 今時今日新聞及天氣報告
七·一〇 觀點與角度
二五 一飛沖天
三五 本地薑
八·二五 快的啦
九·〇〇 「大顯神通」片集
三五 麗的電視劇「星星、月亮、太陽」
十·三五 最後新聞報告
粵語名片精選「愛情永遠在懷念中」謝賢、嘉玲主演
十二·二五 全日播映完畢

麗的電視英文台

五·〇〇 兒童世界
三〇 原野奇觀
四五 一家親
六·〇〇 新聞及天氣報告
三〇 觀點與角度
七·三〇 美國式愛情
金龍探案
八·四五 新聞及天氣報告
九·〇二 網球精英大賽
電視首映名片「招郎入舍」
十一·一五 英國足球大賽
十二·三〇 全日播映完畢

無綫電視翡翠台

一·一〇 七彩「大內煞星」片集
二·〇〇 午間新聞
一五 每日電影「血淚洗殘脂」由小燕飛、羅品超主演
三·四五 第二劇場「橫街窄巷」
四·一五 新聞簡報
三〇 七彩「卡通片」
五·〇〇 七彩「電光科學人」片集
七彩「齊齊玩」
三〇 七彩「大少爺」片集
六·二五 龍虎兒女
三五 七彩「精打細算」
七·〇〇 新聞及天氣報告
三〇 翡翠劇場「芸娘」
八·〇〇 觀點與角度
三五 七彩「仙杜拉之歌」
九·〇〇 「功夫」片集
三〇 港聞摘要
歡樂今宵
十·四五 七彩「東瀛怪談」片集
十一·一〇 最後新聞報導
七彩「胭脂虎」片集
十二·一五 七彩「新聞展望」
十二·四〇 全日播映完畢

秋冬季 男女童運動毛衫 新穎設計 款類多種

台灣民生物產有限公司：九龍總店：營業時間：上午十時至下午七時　旺角分店：營業時間：上午十時半至下午九時半　灣仔分店及北角分店：營業時間：上午十時至下午九時

人人可讀　招日夜校各科及商科中學各班新生　立案 香港商科語言書院　被稱爲規模最大及師資最好學府　本校代各界翻譯各國文件　安德烈博士·校監：伍王玲平·校長：伍楚生博士主理

語言科：各級英語會話·日文·劍橋大學　英文拼音班·法文·英文科文憑班　英文專修班·德文·GCE英文班　西班牙文·國語·TOEFL班

技藝科：裁剪全科　廣告畫裝飾設計

文商科：中英打字·電腦打孔·香港稅例　聽覺打字·中英簿記·出入口文員班　中英會計·數理專修·L.C.C.文憑班　英文速記·珠算全科·PITMAN文憑班

商科中學部：F.1.F.2.F.3.F.4.F.5班　畢業可參加香港政府會考及英國各大學會文憑本校並介紹就業

本校新書自修必讀各大書店均有代售
基礎日語會話（附日人錄音帶）全套$25
日本語商業會話（日人錄音帶）全套$30
初級德文會話（附德人錄音帶）全套$30
高級英語會話（附英人錄音帶）全套$28
中級英語會話（附英人錄音帶）全套$25
基礎英語會話（附英人錄音帶）全套$25
語音學：即英文拼音附英人錄音帶 全套$25
珠算大全：精簡易學實用準確每册$3元5角

保証成功

正校九龍彌敦道603-609新興大廈三樓 3-858440＊二校彌敦道593-601廖創興銀行大廈五樓 3-859364＊三校彌敦道687-689三樓 3-945747

香港標準商科外文學校　教育司署立案　招十一月份新生　十一月六、七、八日開課　校址：北角英皇道425—431二、三樓全座電話：H611601　日文班　英文拼音　英語會話　成本會計　珠算　件計價　出口文　別文速記　商業信扎　裁剪全科　高級會計　商業簿記　打字班　內設計　廣告室　英專班

招生

靚樓平售　北角英皇道129號月明樓有平樓及車位出售，合意者請與管理處洽，電話780781

新樓平租　青山道尾432號，即華達片場斜對面偉賢大廈，高層新樓全層伍佰呎，風景優美，二房一廳，新裝修，水電鐵閘齊備，大廈後面有停車場，月租伍佰叁拾元，有意請電K四伍四四二五

租售

台灣玉鈪　大批台灣各色玉鈪批發，每隻六元五角，請電話⑤二四六二〇五拾

中聯搬運公司　專門搬屋　香港H-627927 628975　九龍K-333560 333532　彌敦道K-632345 628647

商業

工商晚報分類廣告　銷數廣　效力大　收費廉　每段每天三元（大字四個 小字卅四個）上期收費不折不扣　凡涉及法律性廣告，請攜同身份証來本報辦理刊登手續。

洽刊處
（一）中區辦事處利源東街八號地下　電話：二式五四九五・二式叁式三八
（二）灣仔分域街八十號本報廣告部　電話：二七九三零七・二八零七零八
（三）彌敦道壹零零號東英大廈式零壹室生記租務處
（四）旺角荔枝角道廿二號東興大廈生記租務處
（五）油麻地上海街三壹九號
（六）九龍城周生生珠寶金行有限公司（太子道四三二號）
（七）青山道周生生珠寶金行有限公司（青山道三二六號）
（八）油麻地周生生珠寶金行有限公司（彌敦道二二一號）
（九）旺角周生生珠寶金行有限公司（彌敦道七〇七號）
（十）深水步周生生珠寶金行有限公司（大埔道四七號）
（十一）佐敦道周生生珠寶金行有限公司（佐敦道卅七號L）
（十二）紅磡周生生珠寶金行有限公司（蕪湖街九九號）
（十三）荃灣周生生珠寶金行有限公司（荃灣青山道一九九五號C）
（十四）元朗周生生珠寶金行有限公司（元朗青山道八七號）

首創專授傢俬裝飾 繪圖招生　設計室內外中西日法式傢俬具體立劃即着色秘訣美術門面字學易曉附設廣告畫班　日夜班　頭文華新樓四九號　佐敦道三號龍　島碼

德誠烹飪學院　名師教授適合出國保證速成學費最平　粵菜 燒烤 點心 油器 打麵 豆腐 西餅 麵飽 西餐 薄餅 糖果 蛋卷　旺角彌敦道554號十式樓索章卽寄　新型冷氣課室電話K 849248

出讓　免費急讓　贈送首期・青山道葵涌大廈高層已入伙有意請電話K八八八式七七拾

收藏家　佳音　新款百元錯體鈔票爲收藏家之寶，有意請電⑫216902或函大廈街11號11樓C座洽

醫藥　統理男婦兒科老中醫頑症經驗多　潘柏　全日在九龍彌敦道312號三樓應診（近裕華南京街口上）電梯按2字 電話：K三壹一五二八

虫（廿四小時盡將腸內蟲患驅除）　毛文禮 旺角彌敦道579二樓帶糞檢驗立卽知道

保名醫—雅高士經廿年研究成功新藥　寶石白蝕膏　保証根治

善補靈藥　老牌妙藥 遐邇知名　外施　强壯堅體・固本培元　有不可思議之效　各處有售

吳景雲　擅醫　喉　專科中醫　喉痧 喉癰 喉爛 喉癆 喉瘤 陰虛喉症 雙單喉蛾　無論如何症狀兇險或屢醫未愈，速來診保証　即日見效 限日痊癒　館址：旺角亞皆老街三十八號三樓 先施公司對面 鱷魚恤樓上 電話K805048　若非確有特長 安敢獨醫一味

岑國良　祖傳四代中醫　古方專醫一服見效　耳鼻喉　耳聾 耳鳴 鼻塞 鼻涕 鼻血 喉痛・一切喉症 保証速愈

疾病　小便刺痛 黃濁白濁 一流 一切尿病 保証根治　以上各症 最新儀器 免費檢驗 從速醫治（專報診藥三元）　九龍醫館：深水步大埔道三三〇號三樓（近北河街口）　晨早九時至晚九時

會，暗暗提吸口氣，手上一支長劍，突然加緊，一劍快過一劍，一劍接連一劍，綿綿不絕的出手。（三〇〇）

……氣還沒有眞正冷，三個人到深夜時，還出來在宛中散步——內宮開長安，爲的是休息——近來，他不喜歡建章宮了。

……毒氣是那鐵綫蛇集數百年修爲的劇毒。那火焰却是石瑤姑性命交修的本身三昧眞火。

……三，別閑着，咱們一齊活動活動。」「遵命……」狂笑聲中，刁振、拾貫二人已採犄角之勢……

……這眞是應了一句俗語——皇帝不急急了太監。

大獻映

同學相助，友誼萬歲！

工商晚報 體育

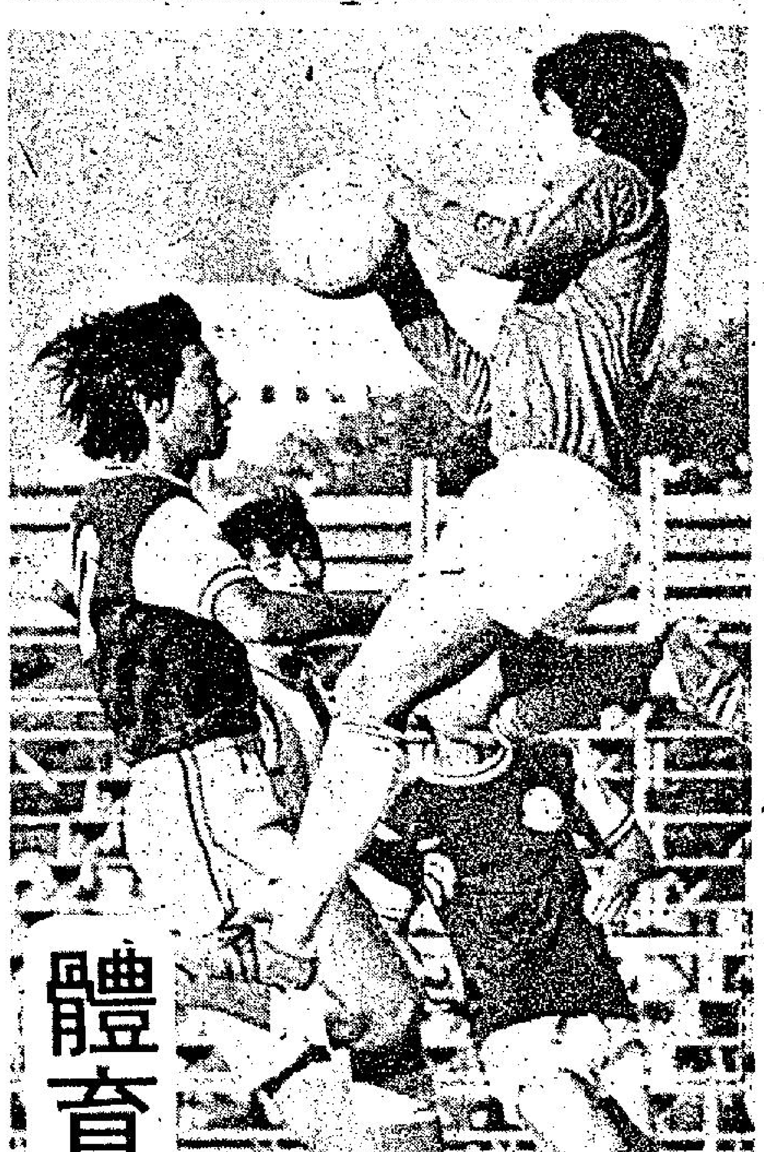

電話弊在鋒力不足 流浪可以輕易取勝

今日之戰

甲組足球聯賽電話對流浪，今日下午三時三刻在花墟舉行，預備組于下午二時打頭陣，票價統收五元。

流浪在聯賽現在六戰四勝兩敗得八分，逐鹿冠軍仍然有望。電話却不然，比賽六場一和五敗僅得一分，仍未贏一仗，今降班威脅極大。比較起來，今天的一場比賽便是強弱懸殊的賽事，電話將不是流浪敵手。

誠然，流浪的鋒衞配搭仍有不少缺點，但是，他們操練足，鬥志高昂，後防有一個可靠的門將李度把關，麥哥利、黎榮富破壞力強，前鋒韓德遜腳法純熟，傳送工夫好，郭家明又恢復水準。他們在聯賽對東昇一役，雖有史丹頓罰出場，但是，仍能在十人應戰，以寡敵衆之下，以四比一取得勝利，這一仗，也是他們的代表作。

從近況、球技以至氣力，流浪無不優于電話，另一方面，他們爲了爭霸前途，及今後的叫座力，都志在今仗獲勝，因此，祇要他們力戒輕敵，擊敗電話是意中事。

電話現在是甲組聯賽積分最少的一隊，已處於降班的邊緣，不過，他們在第一循環尚有三場出戰中型班的賽事未舉行，對手是鐵行、元朗及市政，這三場比賽的勝負，才是他們能否護級的重要賽事。

目前各中型班正拚命掙扎爭取積分護級之際，市政且大量增兵加強實力，冀能死裡逃生，因此，電話亦設法增援並獲得東昇、愉園協助，分別放出葉錦雄與趙雨亮轉會過來，且已辦妥註册手續，今天可以爲電話効力。

不過，電話雖然獲得葉錦雄及趙雨亮助陣，但兩人都是守衞，對電話的鋒力裨補實在不大，今天與流浪對壘，亦會因此而處下風，贏波希望甚微。

光華不敢少覷加山 明晚一仗加工備戰

圈中人語

光華爲應付明晚對加山的一場銀牌大戰（夜波），連日來不斷在九龍仔球場加班操練，會長顏雄亦特別到場督練，鼓勵士氣，而各將亦極爲自愛，個個練來倍加積極，博得在場的首腦重臣一致的稱讚。

會長顏雄同時指出：勝敗乃兵家常事，雖然光華目前仍是一支未敗之師，但每場球賽之勝負關鍵是極之微妙的，故此希望各人在比賽時，務求把心將盡量放鬆，祇要全心全意悉力以赴，把勝負致之度外，以這水準，相信定能演出本來的水準。

教練「吳飛」亦透露：光華這班波，人人腳本來是不俗的，但每每在比賽時，常有求勝心切的情形發生，以致自亂陣腳，所以他除指點大家操練之外，還需消除各人的心理毛病。因一個球員心情負担過重往往影響本身的水準。

「吳飛」繼續表示：明晚這場大戰，將要付出相當的本錢才能取得甜頭，因他們曾在聯賽與對方較量過，對其實力亦心知肚明，況且他們就特別爲了是場大戰不惜邀請來自澳洲的加力柔加盟，情形與當日聯賽一戰當然有不同。

但無論如何，他對光華旗下這班兄弟仍然充滿信心，很多人懷疑他們沒有充沛的氣力，其實這原全是一種錯覺，但凡每隊波只要依照正常的操練，相信氣力是沒有問題的，故此他們定會乘勝追擊，努力向銀牌的目標邁進。（江）

電話流浪陣容

（電話）

邱志強

江達祥 趙雨亮 葉錦雄 黃志華

胡秀文 李崇剛 魯潤財

鄭耀漢 曾牛 李開

（流浪）

李度

麥哥利 宗啓明 史丹頓

李國華 郭家明

黎耀林 森寶

電話後衞添咗兩將 長人話鋒力仍不足

彩色球壇

「德律風」今日打「一分主義」。「長人添」一呢位教頭我好少搵佢傾吓偈者，但因爲「跑馬地班」同「油站隊」各「放出」一件中堅嚟「救」吓佢哋，故冇法子唔搵佢傾吓咯！「長人添」話我知：「屎坑蟲」（葉錦雄）同「趙仔亮」（雨亮）兩個轉會手續前日下晝啱啱攪掂晒，超過四十八個鐘頭，今日正係啱啱好，可以趕得切出場打「流浪漢」場波，因爲重有D問題重未傾得掂，故此暫時「有鬧有鋒」，不過，「跑馬地班」重有幾件同「油站隊」「剩餘物資」，擰俾佢哋「德律風」接收者，故此「長人添」好有信心呢屆仍然可以「留級」者，今日睇過搶唔搶得

照「長人添」話：因爲「江水長」（江達祥）唔係「正宗中堅」，佢個陣由佢頂住檔，正係「冇狗拉貓」而已。而家既然有咗「屎坑蟲」同「趙仔亮」帮「腳」，今日就由佢兩個打其「變中堅」，而「江水長」又可以打番佢左腳二閘「最啱牙」嘅位，右便仍然係「伴郎華」，然後就調番「瘦蜢鴻」（黃志鴻）入去打右腳二閘可也。「長人添」承認今日個條二閘線，乃「德律風」之「鋼鐵二閘」，因爲「石鬼仔」（石智偉）傷咗未得住，故此今日條三閘線亦好「強格」，事關「你重光」（李崇剛）閒，右邊有「豆豉財」，左邊乃「華秀文」，呢條三閘線配埋個四件二閘，今日單係呢幾條「大杉」大可以守死「流浪漢」個D鬼佬前鋒也。

不過「劉長人」亦唔會有好大嘅「想頭」，但承認個三件「鋒仔」確係「新嫩」D，「牛孫」（曾牛）同「鋼條漢」（鄭耀漢）响舊年尾楓至話打吓（甲班波，當然冇乜經驗，祇有「你開得」（李門）乃「瘀血」一名，今年「開仔」猛谷猛操，已經「弗」番好多，故此場場都打得唔錯。不過，今日既然目的係想一分，前便弱D都冇辦法，但晚三件「鋒仔」祇係打其突擊，有機會就去「靠浪靠衝」，冇機會就番後帮吓守波可也。

傻俠頗爲擔心流浪 因爲賽事歇得太耐

至於「流浪漢」個邊「傻俠」尋晚都好重視呢場波者，因爲佢地「抖」咗好耐，啱啱「抖」足一個月，上個月七號打完「火船佬」就輪到「輪空」，到「爛木牌」初賽本來又係對啱「火船佬」者，又因「風姐加開慢車」而改期，到第八週就威咯，贏咗「油站隊」四個一皮，到咗本週又押到尾至打，故此今日至開番入「丁財旺波地」，因爲上次對「油站隊」乃係响「大波地」，故此「傻俠」話啱啱一個月至入番「丁財旺波地」打波，原來係咁也。

尋晚「傻俠」照例搵埋班友仔响「金鞍大厦」個「架步」度坐埋嚟傾吓，因爲「是但丞」（史丹頓）重未開審，今日仍然可以出得，雖然「布褲浪」（布朗）今日唔嚟添日就一定嚟，但有咗「是但丞」可以打得，亦無謂左變右變咯！「細華」隻踏雖然傷傷地，相信都冇乜事者，出得就最好，唔出得又可以試埋「馬毛昌」，必要時，重有件「絞剪健」（王展健），「傻俠」認爲「將佢拳頭打佢嘅嘴」亦得，因爲「健仔」舊年乃打「德律風」者，今年「德律風」飛咗佢出嚟，「流浪漢」收留咗佢，故此今日不妨「放」件「絞剪健」出嚟打番「德律風」轉頭，「健仔」勢必然「死咖」，咁就眞係打甩髀都「制」也。其他都冇乜點變，「傻俠」今日實行「唯攻主義」者，因爲舊年試過俾「德律風」爆冷，條氣頂到而家，故此冇法子唔認眞去搏，希望搏番贏波，報番上屆「一箭之仇」可也。

尋晚又同「手蛋隊」個「新馬洪」講起，前晚佢哋同「大欖客」打個場「友誼波」，目的志在試吓個「奶笠」「以色列青年仔」個「跣你」（仙尼）嘅右邊中場唔錯，而且又有咗件「射波爆」添。可惜傷咗，收尾先至知到，「亞羅」冇乜事添，不過佢「怕死」，有的叫多痛就咄咄聲，攪到搵「帆布床」抬添，尋日問過「師傅偉」，話佢只係「皮外」之傷啫，下個禮拜一個場「爛木牌波」打「許願兵」，「攞砵頭」或者出得番者，如果「跣你」批准註册，就可以排「夫添」陣也。（簡靜）

兩華資地產公司傳將發行新股

義大利前總理爲里安諾·魯摩爾舉行經濟性會談時，他並不準備提供義大利任何的經濟援助，他曾一再強調指出，德意志聯邦銀行是不會動用其……

戴斯亭總統召開九國首長和財長的非正式晚宴集會的做法……

艾斯特因爭論而棄權：美國網球好手艾斯特（左）昨力戰露斯和，結果因棄權而作敗北。圖爲最後他不服司綫員與裁判其犯規而與之理論，後他亦放棄繼續比賽。（李就攝）

甲組足球聯賽成績表（至十一月五日止）

隊名	賽	勝	和	負	得球	失球	積分
光華	八	六	二	〇	十七	六	十四
愉園	七	六	〇	一	十六	九	十二
東昇	七	五	一	一	十三	五	十一
南華	八	四	二	二	十四	七	十
精工	七	四	一	二	十五	九	九
流浪	六	四	〇	二	十六	八	八
加山	六	三	〇	三	十一	九	六
怡和	七	二	二	三	九	十一	六
東方	七	一	三	三	四	七	五
元朗	六	二	〇	四	十	十二	四
鐵行	七	〇	三	四	七	十六	三
電話	六	〇	一	五	三	十五	一
市政	八	〇	一	七	八	廿九	一

射手被嚴密監視 南順隊敗於警察

籃球圈

馬來西亞南順男子籃球隊，昨晚在九龍伊館初敗，以廿七分之差負於本港男籃「三料冠軍」警察。客軍在港兩戰一勝一敗，今午離港經曼谷轉飛返雪蘭莪。

警察昨晚以九十八比七十一勝馬來西亞南順隊，上半場警察以四十四比三十領先。這場比賽警察採取快攻，利用兵源充足及氣力技術較爲平均而爭取主動，南順隊的「射手」邱炳被鉗制至一籌莫展，欲作遠射却難以起手，已陷於「粒粒皆辛苦」的境況，賽至下半場四分鐘，邱炳已五次犯規離場。

「巨人」何山虎，昨役也受制於警察中鋒梁駿駿，主隊於防守時利用爭取位置而取得籃下球的攻勢，而快捷的攔截，也使速度較慢的何山虎，未能發揮身材上的優勢。同時，警察球員鍾柱輝、雷威健、鄭志雄、梁駿駿、姜文清均有取分把握，遠射與切入兼施，也使客軍守衞防不勝防。在「灌」投籃比賽」的競爭中，警察亦佔優勢。

南順隊余培均、廖志賢、陳猷強昨役的演出雖不俗，但因隊中的三個大馬「國手」被嚴密監視，以致三個年青球員僅能憑個人技術作戰，因而客軍亦得不償失。此爲致敗主因。

昨晚前場女子聯賽愚雷勝東方卅三比十六，七喜勝公民三十八比三十六。

網球大賽起高潮 紐甘璧今戰泰萊

露斯和在險勢之下昨贏艾斯特

【本報訊】總督網球精英大賽，今有十場比賽舉行，計男子單打四場，男子雙打六場，票價分十二元，十元及五元三種。下午四時起，在維多利亞公園網球場舉行，秩序如下：

（中央場）（單打）紐甘璧（澳）對泰萊（英）。（雙打）紐甘璧（澳）、泰萊（英）對拉拿（墨）、安德斯（美）。薛波爾（澳）、卡斯（澳）對杜爾（美）、司徒華（美）。保羅洪（澳）、艾斯特（美）對黃瑋（港）、高宏謀（港）。金利澳、巴霖（紐）對沙那爾（埃）、丹拿（美）。丹特（澳）、華城（澳）對保曼（德）、法北德（德）。

（一號場）（單打）巴霖（紐）對保曼（德）。

（二號場）（雙打）葉保加（美）、金堡斯（澳）對杜爾（港）、谷巴（港）。

（三號場）加米高（澳）對華城（澳）。

（四號場）澳斯汀（美）對卡斯（澳）。

今日的數場比賽，當以首席種子紐甘璧對第八種子泰萊較有瞄頭，其餘巴霖對保曼，加米高戰華城，由於雙方實力接近，亦會有激戰。

昨日比賽，首席種子紐甘璧與第二種子分別擊敗保羅洪與艾斯特，而第三種子丹拿亦輕取金保斯，分別晉級。其餘各場，亦優勝劣敗。羅洪與艾斯特一場，則至于高宏謀與黃瑋對保，於今日舉行。

艾斯特表現不弱 可惜最後竟棄權

露斯和昨以二比一擊敗艾斯特，這場比賽過程非常緊湊，比賽雙方勢均力敵，各有超前，露斯和先得首盤，繼而以三比六失去次盤，在第三盤中，雙方呈膠着狀態，先後出現一比一、二比二、三比三、四比四，此時露斯和已露疲態，走動欠靈活，爲艾斯特追至底綫兩面奔走，艾斯特一度以五比四領先，在第十局中，有一個「勝點」，但却給露斯和擊破，扳成五比五，并較易再取一局，以六比五領先，在第十二局，艾斯特在最後一球因腳踏界發球，公証判其以五比七輸第三盤，但艾斯特不服，經過一番爭執之後，總裁判給予他一個機會再發球，因此該場比賽露斯和遂獲勝，成績爲二比一。

司徒華昨以二比零敗於丹特，這場比賽，司徒華無心戀戰是主要敗因，此外，他並不能擊破對方發球局，對於可救之球，亦不思搶救，因此丹特乃輕易取勝。

另一場單打賽，泰萊以六比四、六比四擊敗金利，獲得晉級。這場比賽，泰萊一直處於上風，準確，無論發球或擊球都很有「愛司球」，常使金利無招架之力。反之，金利雖然亦數度反擊得手，但表現急躁，其優勢亦迅即消失。結果泰萊輕取勝利。茲將昨日各場成績如下：

（男子單打）紐甘璧（澳）勝保羅洪（澳）二比零（六比三、七比五）。丹特（澳）勝司徒華（美）二比零（七比五、六比四）。保曼（德）勝史治勞（澳）二比零（六比三、六比四）。澳斯汀（美）勝谷巴（港）二比零（六比四、六比二）。丹拿（美）勝金堡斯（澳）二比零（六比零、六比四）。華城（澳）勝雷特（美）二比零（六比三、六比四）。露斯和（澳）勝艾斯特（美）二比一（六比七、三比六、六比五棄權）。泰萊（英）勝金利（澳）二比零（六比四、六比四）。巴霖（紐）勝薛波爾（澳）二比零（七比五、六比四）。露斯和（澳）、嘉米高（澳）勝森遜（紐）、基德蘭（澳）二比零（六比二、六比二）。雷特（美）、九鬼潤（日）勝澳斯汀（美）、麥美亞（美）二比零（六比三、六比二）。

露斯和險勝：總督網球賽第二種子露斯和，昨險敗于美國的艾斯特，但憑經驗及鎮定，終在劣勢下反敗爲勝，是役艾斯特最後棄權。（李就攝）

實力有距離電話怎會贏流浪？

戰局分析

正遭受降班威脅的電話，亟須爲護級而戰。今天逢「巨型班」流浪，雖然仍抱破釜沉舟的決心一拚，但雙方實力確有距離，看來這仗「德律風」隊不易「打得通」，流浪漢倘若不致表現太差，應可獲得勝利，問題祇是能否大捷？亦即是說：流浪破密集的工夫將臨考驗。

流浪在甲組聯賽打過六場，四勝兩敗，射入十八分，雖則它的失分較光華及愉園爲多，因爲光、愉均僅曾失兩分，比流浪失少一分的尚有東昇。惟現失四分的流浪，較精工、南華及加山的失分仍算少，而且首循環的賽事，流浪與「巨型班」對抗已有四次，未賽的兩場「硬仗」爲對愉園及南華，另四仗均爲對「中型班」，此役逢電話，實力強勁的流浪，照理可佔上風，由於聯賽七雄爭霸的形勢依然緊張，此役流浪亦不致因電話遭受降班威脅而稍爲大意，而且會提高警惕，以防弱隊爆冷門，由於本屆球季，「中型班」祇曾兩度向勁旅「求和」，仍未有爆大冷門贏波

弱隊所乘而變成本屆聯賽開賽以後的「奇蹟」，這使電話雖有心護級，惟恐無力搶分。

電話已面臨降班威脅，它雖然祇是打過六場，但得一和五敗，僅射入三球，而爲失十四球，雖然已倖免作「三零部隊」，也因失球仍較市政爲少而排於榜尾第二位，但市政已增加了「援兵」作戰，希望到了首循環結束，積分能够上昇，電話雖亦有補充兵源，但仍感實力不足，則屬無可否認，因此降班的危機依然嚴重，惟一搶分的方式，祇能採取密集防守，向「巨型班」爭取「求和」而搶得一分，今天對流浪，預料電話的守衞仍較爲硬朗，然而，這種踢法不易阻遏流浪的攻勢，在久攻之下，電話後防仍難保不失，雖則密集防禦配合長傳突擊，爲「中型班」爭取一分的打法，但在六場比賽而僅能射入三球，則其前鋒攻力的疲弱，可以概見，今天要向流浪爆冷門，已屬難事，無可否認的，電話並無可以贏波的本錢，甚至缺乏臨門一腳的把握。

由於電話首循環的六場未賽，其中對流浪、加山及光華均爲遭遇「巨型班」，似已不易搶分，另三場比賽爲對抗「中型班」元朗、鐵行及市政。「元電」的聯賽，將會在大坑頭球場舉行，可能有利於「鄉

均有「外援」，這也似使電話的搶分護級感到更爲艱苦，故與「巨型班」對抗，亦須爲搶分而動腦筋，而流浪仍乏缺一支銳利的「箭頭」，電話勢必採取全密集的打法，以求粉碎對方攻勢。流浪以韋羅比、韓德遜及森寶爲進攻的重心，短傳滲入工夫相當出色，而且這三個蘇格蘭球員也「藝高人膽大」，不畏悍硬的踢法，要阻止他們「埋門」絕不容易，祇是電話的守衞能否較爲沉着，而使失球較爲減少？假如採「埋牙波」的踢法，則恐因犯規而致被對方獲得罰球，是則同樣造成輸波。

流浪以四比一贏東昇

今天逢實力平平的電話，應該游刃有餘，問題祇是流浪的前鋒，是否「放盡」爭取入球？倘若施展猛攻，則可望大捷，至於電話的前鋒，出擊威脅並不很大，而且流浪後防各將拚勁好，故衞線相當穩固，李度守「獨木關」，身手靈敏，而且史丹頓、麥哥利、宗啓明及黎榮富四個後衞亦很穩健，電話前鋒似難逃過對方的防線，致不易爭取入球，這場比賽，電話後防倘能保持不失，仍可望搶得一分，然而要嚴守九十分鐘，試問談何容易？除非流浪輕敵或演出大失水準，否則今天應可

馬經

孖寶頭關取祥輝 次關好多趣仍勇

盧遠論馬

從分場配磅表公佈後來看，此次賽馬當日孖寶場合，分別由第三班及第五班馬担任長短途賽事，形勢上并不單純，故此估計賠率必高，如能敲中，相當和味。

孖寶頭關由第三班馬担任，路程一八〇〇公尺，除報名馬足够十四匹之外，另編有後備馬四匹，故此屆時出賽，出馬必多，即使是熱門贏馬，派彩率亦不會低的。

看全部報名馬匹，能適應長途賽者不多，去蕪求精，以鄭棣池的坐騎宸禮及占莊臣的坐騎呼呼最有希望，其次則以輕磅馬七好及本季未出過賽的祥輝，爲此場最佳冷馬。

宸禮上賽初出，參加一六五〇公尺賽事，後上不及，僅搶回一席第三名位置，其實此馬近況甚勇，當日之敗，實意外使然，此次再加強準備，狀態更進，負磅減輕，而途程則更合，條件有利，應該可以够贏。

呼呼上賽只走入第四名，顯屬試馬性質，因當時馬身尚肥，狀態未足，此次則加工打磨，痴肥大減，名師出賽，機會坐二望一了。

祥輝近況甚佳，跑此程最合適，如果鄭棣池選騎，提防出冷，七好質高利於長途，從來未曾用盡，如見獵心喜，爆冷有望。

第二關由第二場第五班馬担任，路程一二三五公尺，報名馬亦足够，且更有後備馬五匹之多，形勢混亂。

好多趣上賽初出，長途爆冷，演出可人，復課見勇況保持，僅加重兩磅，影响不大，此賽途程亦合，仍可再度連捷。

吳旣醒目仔，是一流佳駒，上賽初出，未能上名，此次反而加重六磅，評磅專員目光如炬，值得一讚，看來此次必要拼盡，吳馬師明慧過人，自會加工打磨的。

冷馬介紹財神到及香蜜寶，近況都在水準之中，如拼都有爆冷之機會。

注意第五班兩駒 樂心及飛行俠

四方八面

本週末九場賽事，第二、第三班之場合，頗難選馬，馬多而實力均勻，乃屬亂局，非看過最後試跑，不足以下定論。反轉來，第五班之兩場秩序，局勢似乎較爲明朗。

第五班馬今次祇有一二三五公尺一項路程，跑一二三五公尺路程，出場馬規定祇得十二匹，派彩率可能不會十分高，祇有爆冷之時，始有可觀之分頭，不過，天下事，都常常出現因貪而變咗貧，知足才是眞理。

編在第二場之一組：好多趣、樂心，本季內已曾告捷，且表現得十分可觀，在第五班有微超之感，尤其樂心有極強之後勁，上次跑九七五，僅憑一段後上力，便壓倒羣雄，今次路程更有利，餘駒不易擺其鋒，祇有具放頭高速之好多趣有得比。可爆冷之馬，注意驥中寶。

編在第八場之一組：自由萬歲上次勝出，憑場地變化之助，今次仍有機會乃憑路程適合，可以再捷。飛行俠上次避戰，因狀態未足，今次機會便有，憑好的底子，及配搭功夫，可以開齋。（曹覇）

今晨特別鏡頭（欄邊客）

滿堂歡	1.29.8（26.8）	安	從容勢穩	態況勝前
呼呼	1.23.3（26.4）	占	神態漸旺	續有轉機
永勝	1.59.2（25.6）	加	末段快試	反應尚好
眞叻	1.29.2（28.8）	摩	神氣平淡	未見佳處
金伯爵	1.30.5（27.0）	占	口重步勁	勇況同升
女將	1.25.0（28.0）	吉	全力催磨	起得滿意
雪蹄奔	59.2（28.2）	助	落脚奇勁	在進步中
百達	1.00.8（28.6）	占	挺腰力留	佳態難掩
奇躋	1.01.0（29.6）	馬	近課悠閑	論馬已熟
樂心	56.0（26.6）	加	神采仍靚	可以保持

週末配磅公佈 雪山力驥最重

本週末（九日）賽馬，新馬登場，四五歲馬打頭陣跑一二三五公尺，分三場作賽，均負一三五平磅，賽程規定，新馬出賽未足兩次，見習生不得策騎上陣。

九場配磅及編場，已由馬會編定公佈，第二班一六五〇公尺兩場，一爲桑達士錦標賽，前任馬會主席桑達士已返港渡假，屆時將主持頒獎。此項錦標賽，雪山負一四一超頂磅，另一場讓賽，則爲力驥負一四一超頂磅，這兩匹馬均爲上賽勝後未升班的。

舊馬比賽部份後備馬宣佈退出比賽，第二班有鑽滿谷、神算子。第五班有好好日、金倉長、多多好、閃電火、拿多利、安威、心心等。

茲將九場配磅及編場列下：

第一場 第三班 一八〇〇公尺

堅橋 一四〇
呼呼 一三八
好意 一三六
女將 一三五
祥輝 一三四
得利是 一三四
喜樂人 一三三
月球石 一三三
傳眞衞星 一三二
全家寶 一三二
宸禮 一二九
可可 一二九
叻女 一二六
七好 一二五
（後備）
都旺財 一三〇
眞叻 一三五
龍兒 一二六
明月 一二四

第二場 第五班 一二三五公尺

好多趣 一四〇
晨運 一三九
樂心 一三五
愛甜蜜 一三三
財神到 一三二
驥中寶 一二八
珠江 一二八
香蜜寶 一二七
環遊世界 一二三
保得 一二三
比你勁 一二二
（後備）
榮辰 一二五
玉叙香 一二三
小飛象 一二四
飛駿 一二二
喜得你 一二三
拿多利 一二三

第三場 新馬（第一組） 一二三五公尺

猛龍 一三五
得利 一三五
丁財兩旺 一三五
征羣 一三五
福源 一三五
保榮 一三五
駿馬 一三五
可勝 一三五
奇蹟 一三五
紅星 一三五
明珠 一三五
時運來 一三五

第二班 一六五〇公尺（桑達士錦標賽）

雪山 一四一
滿堂歡 一三五
雪蹄奔 一三四
金龍皇 一二九
幸運星 一二九
發達匙 一二五
羅馬神駒 一二五
玉花驄 一二五
自力 一二三
飛騰 一二一
歡心 一二一
金童 一一九
飛馬王子 一一九
福怡 一一七
（後備）
快名駒 一三一
紫金 一一六
好愉快 一二二
時來運到 一二四
驥中雄 一一八

第五場 新馬（第二組） 一二三五公尺

幸運者 一三五
過江龍 一三五
飛來福 一三五
雅趣 一三五
高峯 一三五
百味 一三五
百達 一三五
飛將軍 一三五
勝意 一三五
奪綵 一三五
世界之寶 一三五

第六場 第二班 一六五〇公尺

力驥 一四一
蘇格蘭糖 一三八
金伯爵 一三一
華蓮絲 一二八
新比利 一二五
陽光 一二五
拔都雄風 一二四
白麗夫人 一二四
超羣 一二三
金麒麟 一二〇
先惠 一二〇
威着 一一九
智勇雙全 一一九
安培 一一八
（後備）
百戰雄師 一三一
興趣 一一九
凱靈登 一三三
赤麒 一二〇

第七場 新馬（第三組） 一二三五公尺

柏花園 一三五
氣功 一三五
一定起 一三五
馬如龍 一三五
一定好 一三五
錦鯉 一三五
龍文 一三五
幸運心簦 一三五
紀錄日 一三五
信徵 一三五
神驥 一三五
小情人 一三五
（新馬通天後備）

第八場 第五班 一二三五公尺

飛行俠 一四〇
自由萬歲 一三九
銀輝 一三六
人之像 一三三
獲冠多利 一三二
歡樂昇平 一三一
幸相逢 一三〇
皇之寶 一二九
山手通 一二八
藏寶 一二六
兒童城 一二三
名驛 一二三
（後備）
祭星 一三三
草上霸王 一二七
世外桃源 一二四
勇占 一二八
不停蹄 一三四

第九場 第三班 一八〇〇公尺

倍麗 一四〇
新寶 一三八
三獎 一三六
必飛 一三六
永勝 一三五
眞聲 一三五
勤得 一三四
谷中妃子 一三四
新紀元 一三三
快樂領隊 一三三
演說家 一三一
金寶鈴 一三〇
勇騎士 一三〇
金牡丹 一二七
（後備）
錦繡前程 一二八
飛力 一三七
同合 一三七
保健 一三一

晨操快訊刊第八頁

兩華資地產公司傳將發行新股
晨市賣盤頗盛 行情繼續低順

由於保利公司戲劇性的轉變，外圍情況的再度不穩，及本港若干消息的不利，晨市賣盤續見增加，各類股票，於開市之初，即以較低價位成出，隨後在賣家不斷放出之後，造價見徐徐偏低，直至收市之際，大部份股份，俱在較低價位成交，而交投數量，則較上日稍增。

保利公司在昨日上午，工務局曾宣佈延期接管十一個地盤，但下午財政司經過審閱調查報告後，即入禀高院要求下令，保利工程清盤，而工務局亦於傍晚時候，撤回上午的延期令，而宣佈收回合約，保利公司如此一來，雖然胡應湘仍然固作最後爭扎，但照此情況，仍乎不太容易，市內人士因而頗感不安，心內耽心的事情終於發生。

在另外一方面，今晨市場傳出，大昌及新世界將在此疲弱的市況中，隨和記而發行新股，雖然該兩公司的發行新股的消息，迄今仍在傳言之階段，仍未獲該兩公司的證實，但近來市內人士，對於發行新股之事，反應頗爲不妙，甚且大部份市內人士，對此甚爲冷淡，和記之前例可見，今晨既傳出該兩公司將發行新股，賣盤即紛紛出現，大昌即首以六角八仙成出，而終以六角四仙交投。而新世界則以一元四三開市，曾一度成一元四五，但終低垂至一元三八交投。

或許是淡市中的反應，若說於市場中的消息，引起了如此反應，亦未嘗不可。在外圍方面，美財長西蒙終於承認美經濟在衰退中，此項消息，對近來一直相信美國經濟已在轉好中之說，實在是一項不好的結果。

在今晨的交投中，滙豐銀行以十元二角開市，最高成十元三角，最低成十元一角，置地以四元六五開市，後以四元五五與四元六角之間，怡和以十四元三角開市，終成十四元三角，和記首成二元八七五，而收市時成二元八角，會德豐以二元四角開市，終以二元四角收市，九倉則首成十元六角，最低成十元三角，怡証首成四元二角，而於收市時成四元〇七五。

今日上午股市走勢

恒生中午指數
二〇四・六五
跌三・四八

金銀指數

綜合指數 一九・三二 跌〇・二〇

金指數 一八・七三 跌〇・二三

銀指數 二二・四一 跌〇・一二

四家証券交易所 上午成交總額

金銀：三、七三〇、〇〇〇元
九龍：四六〇、〇〇〇元
香港：二、八四〇、〇〇〇元
遠東：五、三九〇、〇〇〇元

（昨日指數）
恒生：二〇八・一三 跌一・五八
遠東：一〇〇四・四一 跌二〇・五六
金銀：（綜）一九・五二 跌〇・三一
（金）一八・九六 跌〇・二〇
（銀）二三・五三 跌〇・一三

金市節節扳升
好友冀望二百美元大關

上半週金市（四——六日）承前市威猛的推動下，金市急劇搶升，週一倫敦金市收一百七十點〇五美元，週二再做高至一七四點二五美元，較上週五的一六八美元銳漲六點二五美元。

週一（四日）倫敦金市無報，是日開市價九九四點八元，以最高價收市時爲一千〇二點三元，比前市九九三・五元，升了八元，可見場內人士已看好後市。

週二（五日）倫敦金市報一七〇點〇五美元，約圍港市九九金一千〇一四元，是日金市開一〇一八元，最高成一千〇二十三元，全日波幅爲八點五元。

週三（六日）倫敦金市報一七四點二五，約圍港市九九金一千〇卅三點五元，是日最高成一千〇卅三點五元，午市稍見回落，其中部份原因是獲利回吐影響。

如以上週六的收市價九九四元，現時每兩已獲利將接近四十元，有多少回吐現象也不是稀奇的事。

最近，一般看好金市的理由，主要是美元下降至十一個月來的低點，昨日美元電報價爲一美元兌四點九九六元，再破五字大關，因此，人心虛怯驅使金價大幅度回揚。

未來展望：一般認爲金價闖上二百美元的可能性很大，現時祇是遲早問題，一旦消息再度刺激，金市必定扶搖直上。這些天來，人們多注視煤礦工人的談判事件和週五在布魯塞爾的石油分配和節約會議。

外圍消息刺激金市的主要是煤礦工潮事件。週日宣佈談判破裂，煤礦工人實行罷工，將會嚴重打擊美國的經濟，同時，石油價格仍未有進一步進展，基辛格走訪中東沙地阿刺伯，認爲可以勸導沙地阿刺伯調低油價，基辛格一走，這些減價問題又被擱置一邊，看來，長期的困難仍不能一下子解決。

另一位資深人士分析，目前港金成色不足，去銷能力減弱，往往當要賣家貼水才能成交，不過，由於南非財長較早時預言會見二百美元，因此，信心大大加強了。

目前只相差卅多美元便挺升至二百美元，看來這個指標已指日可見。

——夏——

各地黃金收市價格

【倫敦六日美聯社電】星期三各地黃金收市價（每安士以美元計）：倫敦：一七九・二五；巴黎：一七八・八七；法蘭克福：一七七・一二；蘇黎世：一七八・五；香港：一七〇・九七；貝魯特：每公斤五六〇三。

經濟版

今晨拆息狂起 開市一分零二五 闖升一分零七五

【本報訊】今晨銀行同業拆息持續上揚，以一分〇二五開市後，闖升至一分〇七五。據銀行人士指出，近期拆息率如脫韁野馬般上揚，主要對港幣需求轉增，拆息率比昨日又升高一厘。

美股市況交投暢旺 回吐壓力强大
動態

【紐約六日美聯社電】星期三紐約股市交投旺盛，由於較早時股市上揚，獲利者於午間見利回吐者甚多。

杜鐘斯卅種工業平均指數於收市前半小時跌近四點，據了解，股市最高曾升十三點，衝破六百八十大關，觀察家分析，過去數週來，指數在六百八十至六百九十之間上落數次之多。

紐約証券交易所於較早時，上升股數與下跌股數之比爲五比一，其後調低至二比一的水平。經紀認爲，股市揚升，完全是銀行優惠利率持續下降，同時，週二大選中，民主黨獲勝，一般反應不錯。

大價股漲升最多，獲利者大有斬獲。

杜鐘斯卅種工業平均指數跌五點六三，收市爲六六九點二二，紐約証券交易所的一千八百卅四種股票，上升股佔八百九十二，下跌股佔五百四十七種，成交總額爲二千三百九十三萬股是十月十日以來最多的成交紀錄。

紐約証券交易所普通股綜合指數跌〇點〇八，收市爲卅九點四六。

紐約証券交易所成交最活躍股票：

奧士丹圖	一一・三七五
美國電話股權	一一・二五
威也系統	六・七五
美國電話	四七・二五
保麗來	二二・二五
麥當奴	三六・一二五
普鐵	四七・五〇
模客高	一〇・三七五
德州公用事業	二〇・六二五
芬利	一六・八七五

美國股票走勢指數

【紐約六日美聯社電】美國股市走勢指數：

種類	開市	收市	昨日收市比較
工業股	六八二・三四	六六九・一二	跌五・六三
交通股	一五四・三六	一五三・五五	升〇・五〇
公共事業	七〇・三〇	六九・六九	跌〇・一三
其他股	二一六・八一	二二三・七七	跌〇・九二

倫敦股市昨企穩 石油黃金股堅挺

【倫敦六日美聯社電】星期三倫敦股市企穩，金融時報指數升一點四，收市爲一九四點九。

政府公債升近一點，扭轉近來下跌的趨勢，據分析，由於下週二英國預算中將包括削減公共支出。

黃金大幅度上揚，金股堅挺。

石油股也顯得硬朗。

市場內外

賭馬發達快過玩股 大胆買家何方神聖

昨晚星雄聚集跑馬地，因爲夜馬開賽，上星期六每張二元的四重彩，中獎者有十八萬獎金之多，這種發達途徑較之股市爲快，故唯有將箭頭轉向。

× × ×

最舊的元老會，昨日成交額直追半新會，僅下午一個半鐘頭交投四百六十多萬，生意經上有一句「有實就有買」，自然昨日的實家傾巢而出，但是肯承受的買家又是何方神聖，能有如此大的魄力與信心。

× × ×

昨日早市由於政府傳出消息延期接收保利工程，因此人心頓時看好，市況微俏，但午後另有相反消息傳出，人心再次渙散，原來向上的走勢，又不得不走下坡路。

× × ×

受經濟打擊的某建築股，如今任何申請，請願都無用，已被當局下令清盤，某經紀謂：「偌大一間公司都如此，看來我們亦要相隨清盤」。

× × ×

三劍客之一的合和，受保利事件影響，昨日價位破「蚊」以下。

× × ×

某君謂，傳出美國礦工罷工的不利消息，在此之前美股上升，本港股市卻不受刺激，如果礦工罷工令美股下瀉，港股卻會隨之下落，這正是「好的不學，學壞的」。

昨日十種成交最多股票

股票	成交股數
新世界	一，五一二，四〇〇
和記地產	八九四，七八〇
會德豐A	六二八，〇〇〇
大昌地產	五六五，〇〇〇
滙豐銀行	三五〇，六〇〇
置地公司	三二七，〇〇〇
非立斯	二四〇，〇〇〇
太古B	一六五，〇〇〇
怡和洋行	一五六，九六〇
九龍倉	一五五，二〇〇

本報獨家報導 加拿大黃金期貨市價

加拿大溫尼伯黃金最近期貨收盤：
週三每安士成 184・50美元
前市每安士報 180・10美元
（上昇4・40美元）

倫敦金價收市掛牌：

×週三每安士買入價	×週三每安士賣出價×
177・50美元	179・00美元
前市每安士買入價	前市每安士賣出價
174・00美元	175・00美元
（上昇3・50美元）	（上昇4・00美元）

戲劇性貸欵廿億美元予義大利
西德將面臨更多告貸 結果政治權力必提高

義大利前總理爲里安諾・魯摩爾舉行經濟性會談時，他並不準備提供義大利任何的經濟援助，他曾一再強調指出，德意志聯邦銀行是不會動用其三百五十億外滙儲備來解決一些不負責任政府帶來的經濟危機。可是，沒人意想得到，這項爲期兩日的會談，義大利終於自西德取得二十億美元的貸欵。這項西德經援的決定，具有重要的歷史意義，西德一路來雖然是歐洲經濟上強國，在政治上卻未有進一步的配合行動。隨着它這項援助義大利的行動，它已經取代美國在歐洲地位，而成爲左右歐洲政局一股重要的力量。

由於阿拉伯石油價格的急劇增漲，主要靠石油輸入爲其能源的歐洲國家都陷於極大混亂中，那些原本是協助他人的主要國家如美國，英國和法國，本身已是「自身難保」，更不用說到援助他國了。儘管阿拉伯國已有意利用其豐富石油收入在西方國家投資，但短期內乃無法解決各國國際收支不敷的嚴重危機。在這種情形下，給予那有雄厚外滙儲備的西德一個極爲有利的時機，可將其經濟勢力伸進其他歐洲國家。

當然，在目前微妙的國際局勢下，西德儘量避免宣揚這項援助的政治意義，更不願在各國之間留下一種「乘危而入」的印象。西德一家周刊雜誌的主編指出，舒密特並不是一個有意拉攏盟國的人。實際上，西德舒密特總理在處理這項對義大利貸欵方面，對西歐另一個強國法國倒是做得面面周到，在談判前他不但和法國戴斯亭總統通過電話交談，談判結束後回國途中更在巴黎停留戴斯亭總統召開九國首長和財長的非正式晚宴集會的做法。顯然，西德舒密特總理的這一切作爲，無非是要掃除法國任何疑慮心理，表示其無意向法國在西歐領導地位進行挑戰。

西德不得不在「委曲求全」的情形下慢慢地進行其經濟擴張，是有其一定的因素的。一位西德官員毫不隱瞞地指出，假如西德一旦成爲歐洲的大後台，則從挪威到南斯拉夫的整個歐洲的反德情緒，勢必大大加劇和表面化起來。其實，西德經濟在某些歐洲國間是被視爲「不受歡迎」的。例如，該國今年正月自動提出提供法國以三十億美元之信貸來援救法國法郎危機的建議，受到法國政府的斷然拒絕。而挪面對貿易赤字日益增加的美國，也似乎不會接受西德的任何援助的。

正因爲如此，西德舒密特總理在處理這項貸欵義大利的問題是非常小心的，他並沒有接受西德投資之建議，把這宗貸欵當作一項政治交易，以阻止義大利共產黨人參加該國政治，此外，他也沒有以這項貸欵來交換該國政治條件的。法國一位外交家指出，義大利能獲得西德這項援助，顯然是利用希臘退出大西洋公約機構而改變其戰略地位的因素下，說服西德而取得的。

舒密特總理在宣佈西德這項援助義大利貸欵的消息後，便很快退到幕後去。儘管西德是一路來主張主要西方國家應協調合作對付通貨膨脹的倡議者，這次却自甘「寂靜」而支持法國召開美、英、法德及日本等國財長的秘密會議。另一方面，西德爲避免其他各國可能提出的變通援助，於是極力表示主張及支持設立歐洲共市統一的援助基金。

看來，假如還須統一援助基金不能立即設立起來，西德政府可能面對新的貸欵援助要求。例如，意大利這宗二十億美元的西德貸欵，只能使該國的破產命運多拖上三個月時間。又如法國目前雖未向西德提出要求援助，可是根據美國新聞週刊的報導指出法國向西德要求援助，只是時間上的遲早問題而已。至於英國，雖然把經濟危機的解決維系在北海石油的開採，但大家都知道，該地區油田的大量和全面開採，還是在一九八〇年以後的事情，在這種情形下，競選後成立的新英國政府，也可能會重新檢討其不依賴西馬德克挽救該國短期內的經濟問題類的政策。在最近將來，西德的政治和經濟影響勢必日益擴大。假如短期內各國確能取得處理經濟危機的共同見解，那西德似無法不和法國，美國分享領導權。不過，假如歐洲國家依然要求依靠西德的援助，則該國必然要求有更大的政治發言權了。

上午金融行情表

十一月七日（星期四）

（九九K金價）

開市	1049.0	收市	1050.3
最高	1053.0	最低	1048.2

（去息三元零八仙）

（美鈔）	
最高	4・985
最低	4・975
（美電）	
最高	4・995
最低	4・990
（雜幣）	
日元（每萬計）	165・70
台幣（每千計）	131・50
西貢紙（每千計）	8・40
泰幣（每百計）	25・20
星加坡大紙（每元計）	2・405
星加坡細紙（每元計）	2・404
勞卑（每百計）	53・00
西德馬克（每百計）	193・50
法國法郎（每百計）	105・50
瑞士法郎（每百計）	174・00
加拿大紙（每元計）	5・06
澳洲元（每元計）	6・50
正鎊（每鎊計）	11・65
葡幣（每元計）	0・94
（歐洲金價）	
倫敦金價（每安士計）	178・00美元（昇四元兩角半）
瑞士金價（每安士出價計）	179・00美元（昇四元半）
巴黎金價（每安士計）	178・87美元（昇一元零七仙）
（英鎊）	
倫敦轉讓鎊（每鎊計）	2・3470美元（漲三錢）
美國告老士（每鎊計）	2・3470美元（漲三錢五厘）

金融淺析

倫敦金價接近高峯 金市續昇交投活躍
去息三元零八仙尾盤一〇五〇・三

【本報訊】週三外圍行情，金價方面：倫敦報一七八・〇〇美元（昇四元兩角半），瑞士入價報一七七・五〇美元，出價報一七九・〇〇美元（昇四元半），巴黎報一七八・八七美元（昇一元〇七仙），加拿大期貨成一八四・五〇美元（昇四元四角）。英鎊方面：倫敦轉讓鎊報二・三四七〇美元（漲三錢），美國告老士報二・三四七〇美元（漲三錢五厘）。

歐洲金價由於搶購資金熱潮持續，倫敦金價已接近定價高峯時每安士一百七十九元五角，尚差一元半，（按美聯社報收市成盆巳平此紀錄成一七九・二五美元）。倫敦金價頭盆昇三元二角半，報一七七・〇美元，中盆再昇一美元，報一七八・〇美元，中盆掛出後，造價入價報一七七・五〇美元，出價報一七九・〇美元，前市中盤掛出後造價入價報一七四・〇美元，出價報一七五・〇美元，實則上入價比前市昇三元半，出價昇四美元；英鎊仍好，美元續跌。

本港金市，昨日尾盤爲一〇三一・〇，今晨開市報一〇四九・〇，最高報一〇五三・〇，最低報一〇四八・二，收市價一〇五〇・三；息價訂去息三元零八仙，上牌現貨無交收，公價定一〇五〇。

美鈔仍弱，大鈔報四・九八五，普鈔報四・九七五；美電最高報四・九九五，最低報四・九九〇，

日元微昇，九大紙報一六五・七〇，細紙報一六四・七〇，台幣報一三一・五〇；西德馬克報一九三・五〇；法國法郎報一〇五・五〇；瑞士法郎報一七四・〇〇。

昨日十種漲幅最大股票

股票	前日收市價	昨日收市價	漲幅百分率
廣聯	〇・三一	〇・四五	四五・一六
華信	〇・二三	〇・三〇	三〇・四三
紅寶石	〇・六〇	〇・七〇	一六・六七
遠東發展	〇・三〇	〇・三三	一〇・〇〇
大酒店	四・一五	四・三七五	五・四二
安達臣	〇・四〇	〇・四二	五・〇〇
保華建築	〇・九一	〇・九五	四・四〇
金門	七・一〇	七・四〇	四・二三
立興	二・五〇	二・六〇	四・〇〇
永安	一・五五	一・六一	三・八七

昨日十種跌幅最大股票

股票	前日收市價	昨日收市價	跌幅百分率
兆景祥	〇・五五	〇・二五	五四・五五
橡膠信託	一・六〇	一・二五	二一・八八
自由	〇・三〇	〇・二四	二〇・〇〇
金城	〇・五〇	〇・四〇	二〇・〇〇
國際酒樓	〇・四七	〇・三九	一七・〇二
國大地產	〇・二五	〇・二一	一六・〇〇
惠泰	〇・四五	〇・三八	一五・五六
瑞興	四・〇〇	三・四〇	一五・〇〇
亞洲置地	〇・三五	〇・三一	一一・四三
高富	〇・五八	〇・五一	一〇・三四

工商晚報上午股票成交報價表

類別	股票名稱	最高價	最低價	收市價
銀行及保險	滙豐銀行	10.30	10.10	10.20
	（英倫登記）			
	恒生銀行			
	海外信託銀行	1.82	1.78	1.78
	大華銀行			
	友聯銀行			
	永安人壽			
航業及倉塢	會德豐船務（A）			1.97
	會德豐船務（B）			0.20
	新世紀航業			
	維達航業			2.10
	萬邦航業			
	萬寶航業			
	亞洲航業			3.20
	華光航業			1.80
	帝后船務			
	東方貨櫃	1.44	1.39	1.43
	保榮航運			
	新海康			1.17
	均益倉	4.05	4.00	4.00
	九龍倉	10.60	10.30	10.50
	安全貨倉			
	太古			3.60
	黃埔船塢	6.70	6.55	6.60
公用事業	天星小輪			
	油蔴地小輪			6.90
	香港電燈	2.40	2.35	2.35
	九龍電燈	10.70	10.50	10.70
	中華煤氣			
	電話公司			11.30
	電車公司			
	九龍巴士	3.10	3.05	3.05
	中華巴士			
工商投資	會德豐（A）	2.45	2.35	2.40
	會德豐（細股）			
	恒隆			1.66
	信託公司（A）			
	信託公司（B）			
	怡和	14.60	14.10	14.30
	怡和証劵	4.20	4.025	4.075

類別	股票名稱	最高價	最低價	收市價
工商投資	怡和實業			
	怡南			
	安達臣			
	滙豐投資			
	太平洋			
	森那美			4.20
	新英華			
	仁孚			
	東泰貿易			
	船務投資			
	輝百美			
	利獲家			
	利獲家海外			
	好世界投資			
地產置業	置地公司	4.65	4.55	4.60
	高富置地			
	亞洲置地			
	建煌新記			
	輝富臨	0.32	0.30	0.32
	大元置業			
	啓德置業			0.75
	至祥置業			
	太古昌			
	華昌建業			
	永泰建業			
	大信置業			
	豪華			
	伊人置業			
	萬年置業			
	夏利文			
	合和地產	0.96	0.95	0.95
	新鴻基			1.50
	南太平洋			
	和記地產			2.20
	力士地產			
	鷹君地產	0.68	0.67	0.67
	嘉新地產			
	華大地產			
	星港地產			
	金山地產			

類別	股票名稱	最高價	最低價	收市價
地產置業	恒生工業地產			
	大昌地產	0.68	0.61	0.64
	兆安地產			0.51
	嘉年地產			
	聯邦地產（A）			
	萬邦地產			
	和豐地產			
	亨隆地產			
	四海地產			0.66
	利安地產			
	大生地產	1.05	1.02	1.04
	高升地產			
	萬生			
	僑烽置地			
	大寶地產			
	華光地產			
	華信			
	利豐地產			
	城都地產	1.98	1.96	1.96
建築・企業發展	保華	0.92	0.90	0.92
	金門	7.35	7.30	7.30
	青洲英坭			
	港機工程			
	鉅利基業			
	保利工程			
	海港工程			
	維士發展			
	利興發展			0.53
	泰盛發展			1.04
	世界發展			
	金門發展			
	新世界發展	1.45	1.37	1.39
	寶福發展			
	聯興盛發展			0.55
	鴻大發展			
	遠東發展			
	海南發展			
	香港發展			
	和寶			1.75
	新同慶			

類別	股票名稱	最高價	最低價	收市價
企業發展	廖創興	0.61	0.60	0.61
	廣聯企業			
	安寧企業			
	聯合企業			
	和記企業	2.875	2.775	2.80
	偉華企業			
	信德企業			
	太古實業			5.10
	和記股權			
	明輝發展			
	偉大發展			
	永昌盛			
	新昌			
	美漢	0.60	0.58	0.58
	金佑			0.17
	富輝企業			
	明仁企業			
	捷聯企業			0.50
	順福企業			
	大富企業			
	裕興企業			
	偉益置業			
	啓明建業			
	國際實業			
	周生生			
酒店業	大酒店			4.125
	山帝國酒店			0.25
	城市酒店			
	永高酒店			
	海港公司			
	美麗華酒店			
	百樂酒店			
	凱聯酒店			
紡織製衣	南洋紗廠			
	南豐紗廠			
	美豐纖維			
	協興針織			
	南聯和記			
	南聯實業	1.05	1.02	1.02
	聯紡			

類別	股票名稱	最高價	最低價	收市價
紡織製衣	會德豐紗廠			
	大利			
	建生			2.00
	鱷魚恤			
	貞普美製衣			
	長江製衣			
	麗新製衣			
	香港毛紡			
	新馬製衣			
	海貞尼			0.14
百貨酒樓及其他	南順			0.80
	永安			1.60
	先施			
	瑞興			
	大新（公和）	0.77	0.76	0.77
	迪卡佛（A）			9.60
	迪卡佛（B）			
	邵氏			3.35
	紅寶石			
	國際酒樓			
	夏香集團			
	食品工業			0.50
	星島報業			3.45
	橡膠信託			
	聯合橡膠			
	環球電子			
	長江實業			2.80
	屈臣氏			
	信昌			
	寶光			3.00
	立興			
	生力啤			6.00
	大亞石業			0.50
	保星旅業			
	佳士集團			
	非立斯	0.21	0.20	0.20
	茂昌			
	松下電器			3.90
	餉谷組			
	海底隧道			

晨操快訊刊第八頁

龐大萬宜水庫工程 已完成百分四十

兩壩七七年初完成 七六年即開始貯水

【本報訊】龐大之萬宜水庫工程，業已完成百分之四十，包括最困難之部份。

目前，面對太平洋上滾滾而來之波浪之東面箱箱，業已完成百分之九十。水塘內現約有五百萬加侖清水正用以清滌鹹味之淤床。

該壩外之箱箱，係用數以千計每塊重二十五噸之混土P字形石塊所堆成，目的在吸收波浪之衝擊力。專家計算，此種箱箱設計，足以對付平均每三十年發生一次之三十五呎大浪。

東面水壩長一千五百呎，其中二百呎正面大海方面則由七遞豆塊五千八百塊構成二百呎調護堤。預定仍須放下一千塊才完成此項部署。巨壩之後，將有五千小塊，每塊重四噸。

萬宜水庫之西壩現正興建中，此壩長二千五百呎，但工程不若東部之困難。西壩定一九七七年初完成，但一九七六年即開始貯水。此庫之容量，爲六百億加侖。

新界九龍兩宗血案 妻子被斬傷後 丈夫服毒身死

因水費起爭執 住客被人斬傷

【本報訊】新界上水石湖頭村，九龍黃大仙鳳德街昨晚分別發生血案，前者一對夫婦因家事發生爭吵，妻子被丈夫斬傷，其後丈夫卻畏罪服毒自殺慘死，後者是包租與住客因交水電費發生激烈口角，住客被包租婆之子斬至重傷垂危，結果兩宗血案釀成一死兩重傷之慘劇。

警方現時對兩血案仍然繼續調查中。

第一宗發生於昨晚八時許，新界上水石湖頭村一對夫婦因家事發生爭，有人拾起一把利斧狂斬其妻，案發後丈夫被帶返警署時，突然昏倒在報案室內，其後在送往醫院，證實已不治斃命。警方調查發現死者事先服下殺蟲水自殺。

傷者名戴四妹，四十五歲，被斬兩刀，一刀中面部，另一刀中下顎，在被送往上水賽馬會診所急救後，再轉送至廣華醫院留醫，現已脫離危險時期。

死者名何天生，同住在上水石湖頭村，有一妻兩子兩女，長女已在年前出嫁，夫婦兩人均業泥工，但死者近年因患有嚴重哮喘病，無法工作，家庭開支全由主婦負責，家人對死者極表不滿，其子女經常聯同母親指責死者。

至昨晚八時許，死者又與妻子因錢銀問題發生激烈口角，未幾即發覺死者在房間內酒飲殺蟲水，手持一柄鋒利斧頭，自屋內衝出，向妻子襲擊，妻子覩狀，曾予躲避，終身中兩刀。

死者行事後，躲進屋內，靜候警察到場，其後被帶返上水警署查詢時，突口吐白沫，即昏倒地上，經急救後終告返魂無術。

另一宗亦是發生於昨晚八時許，黃大仙鳳德街安里大廈十二樓C座內，包租因與住客分攤水電費時引起爭執，一名女住客被人斬中一刀背部，重傷倒臥血泊中，其後有人報警，將傷者送院救治，同時一名男子則被警方帶返警署協助調查此案。

傷者侯寶珍女，卅歲，與一名五歲大的兒子住在上址一房間，月租二百一十元，水電費照以全屋三伙平均分担，但至繳交水電費時，侯認爲如此分担水電費有欠公允，因其人少又無電視機，由此侯與二房東有積怨，二房東曾因此要求侯搬出，但侯卻要補償三個月租金之搬遷費。

至昨晚八時許，又屆交水費期限，包租人於是又向侯催收水費，未幾即發生口角，正當雙方爭吵之際，突然有人從廚房取出一柄菜刀，向侯背部斬了一刀，登時血流如注，旋由同屋撥電報警。

當警方抵達現場調查時，先將傷者送院救治。復將一名據說是二房東的兒子陳某，廿四歲，帶返警署協助調查。

凌晨飲漂白水 少女輕生獲救

【本報訊】一名少女，今晨一時卅分在家中狂飲漂白水意圖輕生，幸及時被家人發覺，報警將其送院洗胃，未致進入枉死城。

服漂白水自殺之少女鍾少珍，住赤柱西灣仔八五七號木屋，但其服毒原因警方在調查中。

今晨市場價格 肉類魚蝦蔬菜

上肉	七元二角
牛肉	九元六角
雞	六元八角至七元四角
鴨	五元
泥斑	十九元至廿元
紅衫	三元五角至六元五角
大魚	五元五角至六元四角
鯪魚	四元五角至五元四角
蕃茄	四元
芥菜	二元至二元四角
白菜	一元六角至二元四角
毛瓜	一元六角至二元四角
多瓜	一元至一元二角

（價格以每斤計算）

金鐘道昨晚嚴重車禍 釀成一死兩傷

一家三口橫過馬路時遇事

【本報訊】港島金鐘道輔警總部門前，昨晚發生一宗嚴重車禍，一家三口在橫過馬路時被一房車撞倒，造成一死兩傷慘劇。

死者名莊雪華，卅四歲，傷者爲其夫吳永輝卅二歲及其八月大女兒吳日映。住金鐘道收容所。

據悉，事發於昨晚十一時卅分，死傷者外出後乘小巴回家，在上述地點下車，在橫過馬路之際，被一輛編號AW五四零一的私家車撞倒，司機名林銘君，廿七歲，警察，住柴灣二十三座六四三室，亦被倒傷右手，當場受傷，而女死者及其手抱的女嬰被撞起墮地，死者當場重傷，及後被送至醫院前已證實不治斃命。

而私家車司機落車跑向現場，見一名女嬰在路上哭啼，召的士將她送院救治。警方接報後，到現場調查，再將死者及雙腳折斷之男傷者送院。

男傷者據報情況良好，而八月大女童則處境危險，仍在院急救中。

在該宗車禍中，傷者吳永輝，卅二歲，職業爲貨車司機，女死者名莊雪華，廿四歲除在家照顧兒女外，亦時常爲車衣爲生。死者共一家四口，因其兒子多寄居在外婆家中，故當晚發生車禍時，因在外婆家中而幸免於難。但其女兒則身受重傷。

死者一家人前居住於觀塘康寧道，但因爲是僭建屋宇的關係，而於本年三月一日被安置在金鐘道收容所。在該三座收容所中居住有六百多人，多爲居住在觀塘康寧道。初時寮仔部人員說會稍後徙置，但至今九個月，仍沒有下文。該收容所中居民大多在觀塘工作，而死者亦在觀塘常開貨車爲生。

出於該處爲死亡黑角，而車輛速度亦高，故平時該所居民乘車時十分危險（而亦沒有斑馬線）。

傷者除了有一哥哥外，及死者有一外婆，母親及哥哥等外，沒有其他親人。而今因雙腳折斷，今後不能再謀生，而其妻子亦已死去，只剩下一兒一女，處境十分悽慘，等待社會善心人士救濟。因其家人平時待人十分友善，故該收容所居民亦十分傷心。

圖爲昨晚在金鐘道失事撞倒三名途人，引致一死兩傷的私家車。

征羣順暢力足 幸相逢火氣冒

十一月七日，星期四

賽期接踵，今早又是最後試跑，出課馬未算多，周末賽事，看來頗多棄權馬。矚目新配，有摩加利過檔樂心，蘭尼未見露面，坐騎分別由吉能及助手代勞。

△征群由白禮棟試，暢順而過，滑似游魚，軒昂神態，特別惹人好感，周末初試蹄聲，有不凡演出，可以預見，有兩倍分頭，已值得一捧。

△女將由吉能試三段，儼侶東升爲伴，前駒貼欄盡情快放，走勢未見佳處，神態則生，此駒試跑表現平常，但競賽中演出，則與晨課判若兩駒，今番有備而戰，志在不小者，其動態應予留神。

△米麻新馬百達，今早由占莊臣試，全程挺腰力留，鋒芒頗盛，走勢之熟，與舊馬無大差異，同賽中名氣馬多，會有較佳賠率，不妨小試。

△幸相逢今早復課，由何國英試一段，直路走勢，健步如飛，餘勁亦見充沛，經上周拼搏後，體態顯著收實，此駒潛藏不弱，緝此班應佔便宜，周末出師，再跟一次可也。

△滿堂歡由霍利安試三段，扣韁畢全程，自動搶去，火氣較旺，神態更生，此駒有均速，今賽途程，依然合適，三甲中之爭勝份子也。

△永勝由摩加利試，作一里長程放験，末化郎作勢欲鞭，反應相當敏銳，連課催磨甚力，看動態有出擊之意，如廠侶新寶不出，可以捧場。

△白禮棟分試倍麗、草上霸王、玉花驄、皇之寶及興趣等駒，從走勢評價，倍麗仍好，水準可持續，神氣較平淡，未見佳處。

△鷹亞健策錦鯉，與助手之駿馬同試半哩，直路爭持，外檔之錦鯉力留將就，已露勇態，此駒長相不差，近課尤殺極，對手雖強，仍有冷腳機會。

△賽蹄奔由助手試，輕馳半哩，姿態從容，走勢更活，論態將上回，今番途程更合，收復前失，有厚望焉。

昨夜賽馬各場成績

第一場（第六班）路程一四零零公尺。出馬十四，時間一分卅二秒六第一勝二馬位。

馬名	騎師	位置派彩
㈠甜蜜	夏達	七元五角
㈡犀利	摩加利	六元七角
㈢賀相逢	何國英	七元五角

獨贏派彩廿六元九角

第二場（第六班）路程一四零零公尺出馬十四，是間一分卅秒第一勝三馬位，第二勝一馬位。

馬名	騎師	位置派彩
㈠幸運之寶	夏達	公元三角
㈡跑得快	何國英	九十一元五角
㈢新赤兎	姚本輝	九十九元二角

獨贏派彩十四元四角

當晚孖寶八號搭一號派彩一百九十四元

連贏位一號搭八號派彩一千四百九十三元

第三場（第八班）路程一零三零公尺出馬六匹，時間一分八秒七第一勝頸位，第二勝四馬位

馬名	騎師	位置派彩
㈠得捷	摩加利	七元
㈡益群	詹亞健	十一元六角

獨贏派彩十六元一角

科加士五號搭二號派彩一百七十五元

第四場（第八班）路程一零三零公尺。出馬八匹，時間一分九秒九，第一勝二馬位，第二勝三馬位。

馬名	騎師	位置派彩
㈠分秒必爭	嘉華達	七元七角
㈡大情人	莫倫	十四元四角
㈢五星上將	潘納	十元三角

獨贏派彩十七元

連贏位四號搭五號派彩二百五十六元

第五場（第六班）路程一四零零公尺出馬十四，時間一分卅五秒二，第一勝頸位，第二勝馬頭位。

馬名	騎師	位置派彩
㈠超人	潘納	十三元三角
㈡獨眼龍	霍利安	十一元八角
㈢亞洲皇后	吉能	十二元

獨贏派彩廿一元一角

連贏位一號搭二號派彩三百六十二元

第六場（第八班）路程一五七五公尺出馬十四，時間一分四十九秒，第一勝頸位，第二勝頸位。

馬名	騎師	位置派彩
㈠歡樂年年	謝恩燮	廿八元八角
㈡吉利星	夏達	廿元八角
㈢幸運女	摩加利	廿五元九角

獨贏派彩一百零一元七角

連贏位五號搭六號派彩一千七百七十二元

頭場場外連贏位甜蜜（八號）搭犀利（二號）派彩一百六十八元，場外第一口孖寶第一場幸運之寶（一號）搭第五場超人（一號）派彩三百六十元，幸運之寶（一號）搭獨眼龍（二號）安慰獎派彩五十九元。至於場外第二口孖寶第三場得捷（五號）搭第六場歡樂年年（五號）派彩六百廿五元，得捷（五號）搭吉利星（六號）安慰獎

已退休陸軍上將 下月將訪本港

會因建議組私人軍隊 被認爲帶來內戰威脅

【本報訊】英國一位引起爭論之退休陸軍上將華爾達華爾克，將於下月訪問本港。

曾任北大西洋公約組織北歐總司令之華爾克將軍，不久之前建議組織「私人軍隊」，以便對付工會份子之發動大罷工，以保衛英國。

此帶來英國「內戰」威脅之六十一歲退伍軍人，定十二月二十三日至元月十一日期間，在港逗留，爲時兩週爲私人觀光性質，下榻於其女與女婿家中，其女婿爲啤率略團之軍官。最後五日則爲官式，因渠係第一啤喀來福槍旅名譽旅長。該旅現駐防石崗。

在英國，華爾克將軍之一個政治活動會使工黨之政治家與工會領袖不安。因渠建議英人組成志願軍，準備工會大罷工或任何重要工業部門罷工時介入，以免國家陷於停滯狀態。

食米價格雖已低降 最高零售價 仍繼續執行

至本年底再行檢討

【本報訊】工商署昨晚發表，爲保障消費者起見，食米之最高零售價格仍然繼續執行。此乃食米諮詢委員會於昨日會議時所決定者。該委員會是日召開會議乃討論本港主要食米供應地大陸及泰國米價報低對本港食米價格影響的問題。

由昨日起，一級絲苗之售價由每斤二元四角五分至二元三角五分。

工商署發言人在評論及新米價時指出：實際零售米價經已低於最高批准水平，顯示出實施價格限制之制度經無需要。

發言人又謂：但是食米諮詢委員會認爲顧及消費者之利益起見，最高零售米價將維持實施至本年底爲止，屆時將會再度加以檢討。

該發言人復稱：由於產米國家收成良好，本港已獲得充裕食米供應，且價格被爲低降。此乃家庭主婦所歡迎的消息，因爲近期零售米價經已出現

港府後年全面調查 批發零售業及 餐室酒店狀況

【本報訊】政府將於一九七六年全面調查一九七五年度之批發及零售業、餐室及酒店之狀況。

是項調查，乃一項長期性計劃之一部份，該計劃之目的是收集香港所有經濟活動的各項數字，以便連續估計本港經濟及各行業對本港之就業、生產及收入之貢獻。

該項調查將收集有關職業、勞工成本、銷售及進帳、存貨之變動及週轉率，營業費等等資料。

批發商、零售商、飲食業及酒店業佔了本港經濟活動之大部份，現時香港共有六萬個批發及零售商，三千間酒樓，八百間酒店與旅店。

以一九七一年計，上述行業僱用了二十五萬四千人，佔全港就業人數百分之十六。估計該類行業佔一九七二年本港國民收入額百分之二十一，即四十二億一千二百萬元。

本年六月至八月，統計處進行一項批發及零售商調查，爲準備一九七六年的調查而編訂該行的一份完整紀錄。

在未來數月內，統計處將與批發及零售商進行一連串諮詢會談，並定十一月八日開始與百貨公司磋商。其目的爲徵求該等商號對於調查時使用的問卷有何意見。

發言人繼稱，現在正是收集該類行業詳細統計數字之適當時機，因爲這類長時期收集的數字，不單祇會顯示銷售類的增減，消費者需求的轉變，貨物來源的變更等情形，而且更可指出該類行業的就業、薪金，及生產的趨勢。

永安總店大廈 建基工程簽約

永安公司總監督郭琳弼日前與FRANKI打樁工程公司合約經理J.L.HOLLAND在中區永安辦事處簽妥一項永安大廈建基工程合約，此廿九層新型寫字樓大廈位於香港德輔道中二〇七至二三五號，將於一九七七年底完成。出席該簽約典禮者有永安董事兼經理郭志仁、郭銳、經理阮炳鐵、郭志舜。則師樓郭志舜、賴梅中，K.T.P HILLCOX工程師盧皮傑及LEVETT & BAILEY測量師李堯生。

興儒道德學會 區衛老師講學

興儒道德學會，得各方扶助，乃得立案。近年講學已有多月，來學者年有增多。下屆仍在土瓜灣定安大廈C座八樓八號。下午五時至八時衛老師講論語、區老師講過秦論及作學案大字云。

本報賽馬貼士保持穩定水準

張基貼士

場次	正選	副選
第一場	⑧甜蜜（夏達）	⑦賀相逢（何國英）②犀利（摩加利）
第二場	①幸運之寶（夏達）	③神龍（白禮棟）⑥錦鯉（吉能）
第三場	②征群（鷹亞健）	①保祿好（夏達）⑤得捷（摩加利）
第四場	⑧百搭（甘保頓）	④分秒必爭（嘉華達）⑥歡趣耳（詹亞健）
第五場	①超人（潘納）	④銀子（蘭尼）③亞洲皇后（吉能）
第六場	⑩新市場（嘉華達）	⑦好運（莫倫）④風流劍俠（潘納）

當日孖寶心水
第一關 ⑦賀相逢 ⑧甜蜜
第二關 ③神龍 ①幸運之寶

胡應湘提供資料

政府曾經提議小巴收費，起碼六毛。傳說：小巴已提出反建議，短程收費爲三毛。

司作爲預付之一千萬元，及今年賬項中「銀行

號，在上址失事，撞向路旁鐵欄，車毀人傷，

六樓。據悉因頭顱破裂而致死。

總統 國賓 域多利 國華
明天映 後晚加映午夜場
蛇蝎美人 鬼新郎
蛇蝎美人甘心嫁鬼 殭屍新娘辣手懲姦 最離奇的謀殺故事！
不宜兒童
ARNOLD
活新娘前夫偷漢鬼新郎會殺人！竟！
史蒂拉史提芬・花利格蘭・洛地麥杜華・聯合主演預售三天

昂然進入第二週
麗都 國華 民樂 寶石 北河 英華 恒星 太安 龍華 澳門 麗都
越映越旺 新華 午夜 今晚 場
人人談論個個讚好
唸唱界 丁善璽
如潮好評 佳片鐵証

新華・東方・新聲
GUNS OF THE BIG SHOTS
亨利施華・路巴巴拉 寶叙 爆火 猛火 動作 巨片
維斯 吃黑 威水 作
過江龍火併雙雄
動作爆火！鏡頭大胆！
下期 盛大 獻映

台灣物產 價廉物美 請到港九台灣民生物產有限公司各店參觀選購

華盛頓 新都 英京
明天 盛大 獻映
羅利公司榮譽發行
和路迪斯尼 緊張驚險奇趣巨片
妙賊鬥神童
老幼咸宜 今起訂座
Walt Disney Productions DIAMONDS ON WHEELS
佐治施維主演 阿柏德倫歷
妙鬼多神一棋 劫車賊天縱追賊童橫擋
賊計端童高着 鑽寶大計妙衣！捕飛衝！切神車直

社會奇情驚心警世鉅製
天網
大導演 程剛 傾力之作
攝製兩年多 耗資三百萬 注意映期
羅烈 樊梅生 佟林 林偉圖 胡錦 劉午琪
SB

京都・凱聲
今天 盛大獻映
新環際公司發行 藝國公司環球巨片
機械人世界男主角 占士布洛林 主演
殺人惡狗佈陣警戒身陷死圍一重九鈞一髮千鈞死亡邊緣！
一個在四層樓把守已看電話！被困何惡狗對外斷絕猶如地獄陣
Doberman Patrol
全部特藝七彩
狗陣驚魂
故事新奇，出人意表！另創新招，見所未見！

皇后 豪華 麗聲 柴灣 文華 金門 聯邦 寶聲 國際 光明 樂寶 國大 行 分
第四週 開始 新紀錄 在望 今天仍映五場
鬼馬雙星
許冠文・許冠傑 領銜主演
鄒文懷監製 許冠文導演
GAMES GAMBLERS PLAY
嘉禾許氏聯合攝製
全綫加映 阿SAM的9分鐘
令人鼓舞的國片紀錄 我以最愉快的心情每天向觀衆報告
五日止本片共收 $5,509,032.70

萬衆矚目的一對影壇新偶像！
思維 領銜主演
陳思佳 領銜主演
翡翠 娛樂 荷李活 黃金 亞洲 明月 福星 永華 觀塘 好景 元朗
下期全綫盛大獻映
邵氏兄弟公司神秘詭異恐怖巨片
GHOST EYES
氣氛咄咄迫人 鬼踪變幻莫測 七十年代也有鬼嗎？
現代鬼故事 最佳恐怖片
看來一表斯文 實是一名厲鬼 凌辱貌美少女 伎倆變幻無常
極度恐怖 兒童不宜
魔的誘惑！慾的擺佈！
林偉圖 夏萍 陳美華 楊澤霖 梁尚雲 王清河 張翠菊 江可愛 領銜主演
編導 桂治洪
SB